



# แผนยุทธศาสตร์การพัฒนา ระยะ 5 ปี 1 ขององค์การบริหารส่วนตำบลกีดช้าง ( พ.ศ. ๒๕๕๗ - ๒๕๖๒ )

บทที่ 1  
บทนำ

นับแต่ได้มีการประกาศใช้รัฐธรรมนูญแห่งราชอาณาจักรไทย พุทธศักราช 2540 เป็นต้นมา องค์กรปกครองส่วนท้องถิ่นมีบทบาทอำนาจหน้าที่กว้างขวางมากขึ้น โดยมีเพียงที่จะมีหน้าที่ให้บริการสาธารณะพื้นฐานแก่ประชาชนในท้องถิ่นเท่านั้น แต่ยังคงขยายบทบาทหน้าที่ออกไป รวมถึงการพัฒนาคุณภาพชีวิตและการพัฒนาเศรษฐกิจและสังคมของท้องถิ่นด้วย โดยเฉพาะเป็นองค์กรที่เปิดให้ประชาคมท้องถิ่นได้มีส่วนร่วมในการบริหารและการตรวจสอบการปฏิบัติงานขององค์กรปกครองส่วนท้องถิ่นเพิ่มมากขึ้น

นอกจากนี้ ภายใต้พระราชบัญญัติกำหนดแผนและขั้นตอนการกระจายอำนาจให้แก่องค์กรปกครองส่วนท้องถิ่น พ.ศ. 2542 ได้บัญญัติให้มีองค์กรรับผิดชอบในการจัดทำแผนการกระจายอำนาจให้แก่องค์กรปกครองส่วนท้องถิ่น คือคณะกรรมการการกระจายอำนาจให้แก่องค์กรปกครองส่วนท้องถิ่น และกำหนดหน้าที่ขององค์กรปกครองส่วนท้องถิ่นที่เพิ่มขึ้น และพระราชบัญญัติระเบียบบริหารงานบุคคลส่วนท้องถิ่น พ.ศ. 2542 ได้กำหนดรูปแบบการบริหารงานบุคคลส่วนท้องถิ่นที่มีความเป็นอิสระมากขึ้น

ดังนั้น เพื่อเป็นการปฏิบัติตามแผนปฏิบัติการกำหนดขั้นตอนการกระจายอำนาจให้แก่องค์กรปกครองส่วนท้องถิ่น กระทรวงมหาดไทย จึงได้จัดทำ “ระเบียบกระทรวงมหาดไทย ว่าด้วยการจัดทำแผนพัฒนาขององค์กรปกครองส่วนท้องถิ่น พ.ศ. 2548” ขึ้น โดยได้กำหนดให้องค์กรปกครองส่วนท้องถิ่นจะต้องจัดทำแผนพัฒนาขององค์กรเองเป็น 2 ประเภท คือ

1. แผนยุทธศาสตร์การพัฒนา เป็นแผนพัฒนาระยะยาว
2. แผนพัฒนาสามปี เป็นแผนพัฒนาแบบหมุนเวียน (Rolling Plan) ที่ต้องมีการทบทวนและจัดทำทุกปี ซึ่งจะนำไปสู่กระบวนการจัดทำงบประมาณรายจ่ายประจำปีขององค์กรปกครองส่วนท้องถิ่นด้วย

## 1.2 ลักษณะของแผนยุทธศาสตร์การพัฒนา

ระเบียบกระทรวงมหาดไทย ว่าด้วยการจัดทำและประสานแผนพัฒนาขององค์กรปกครองส่วนท้องถิ่น พ.ศ. 2546 กำหนดให้จัดทำแผนยุทธศาสตร์การพัฒนาท้องถิ่นไว้ แต่ไม่ได้กำหนดห้วงระยะเวลาของแผนยุทธศาสตร์การพัฒนาว่าเป็นแผนระยะกี่ปี ดังนั้นเทศบาลจึงสามารถที่จะพิจารณาว่าจะทำแผนยุทธศาสตร์การพัฒนาของตน สำหรับห้วงระยะเวลาเท่าใดขึ้นอยู่กับแนวความคิดขององค์กรปกครองส่วนท้องถิ่นว่าคิดไปข้างหน้า (Forward Thinking) ไปในอนาคตยาวนานเพียงใด ประกอบกับข้อมูลปัญหาที่ต้องการการแก้ไข ซึ่งต้องสอดคล้องกับแผนพัฒนาเศรษฐกิจและสังคมแห่งชาติ นโยบายของรัฐบาลและแผนพัฒนาจังหวัด ซึ่งในนี้เทศบาลตำบลสันมหาพน อำเภอแม่แตง จังหวัดเชียงใหม่ ได้กำหนดแผนยุทธศาสตร์การพัฒนาเป็นแผนระยะเวลา 5 ปี คือตั้งแต่ พ.ศ. 2557 ถึงปี พ.ศ. 2562 โดยจะต้องดำเนินการให้เสร็จสิ้นก่อนการจัดทำแผนพัฒนา 3 ปี ลักษณะของแผนยุทธศาสตร์การพัฒนา ได้แก่

1. เป็นแผนที่จัดทำขึ้นโดยตั้งบนพื้นฐานของการรวบรวมและวิเคราะห์ข้อมูลอย่างรอบด้าน โดยคำนึงถึงสถานการณ์ที่ต้องการจะบรรลุและการเปลี่ยนแปลงต่างๆ ทุกมิติ ทั้งมิติด้านการพัฒนา เศรษฐกิจ สังคม สิ่งแวดล้อม การบริหารจัดการ การเปลี่ยนแปลงขององค์กรปกครองส่วนท้องถิ่น และมิติเชิงพื้นที่ ทั้งพื้นที่ใกล้เคียงขยายสู่ระดับอำเภอ จังหวัด ระดับประเทศ และระดับโลก
2. เป็นแผนที่จัดทำขึ้นอย่างเป็นระบบ โดยดำเนินการอย่างเป็นขั้นตอน คือ
  - การรวบรวมข้อมูลและปัญหาสำคัญ
  - การวิเคราะห์ศักยภาพเพื่อประเมินสถานการณ์พัฒนาในปัจจุบันและกำหนดประเด็นในการพัฒนา

- การกำหนดวิสัยทัศน์และภารกิจหลักการพัฒนาท้องถิ่น
- การกำหนดจุดมุ่งหมายเพื่อการพัฒนาที่ยั่งยืน
- การกำหนดวัตถุประสงค์การพัฒนาท้องถิ่น
- การกำหนดยุทธศาสตร์และบูรณาการแนวทางการพัฒนา
- การกำหนดเป้าหมายการพัฒนา
- การอนุมัติและประกาศใช้แผนยุทธศาสตร์การพัฒนา

### 1.3 วัตถุประสงค์ของการจัดทำแผนยุทธศาสตร์การพัฒนา

1. เพื่อสร้างวิสัยทัศน์ที่ถูกต้องยาวไกลในอนาคต
2. เพื่อศึกษา วิเคราะห์ กำหนดภารกิจหลัก ประเด็นยุทธศาสตร์ วัตถุประสงค์ หรือจุดมุ่งหมายและกลยุทธ์ แนวทางการดำเนินงานของแผนยุทธศาสตร์ให้เหมาะสม ชัดเจน และทันกับการเปลี่ยนแปลงทางเศรษฐกิจ การเมือง สังคม ทรัพยากรธรรมชาติและสิ่งแวดล้อม
3. เพื่อนำไปสู่การแก้ไขปัญหา และสนองตอบปัญหาความต้องการของประชาชนในท้องถิ่น อย่างถูกต้องแท้จริง
4. เพื่อนำไปสู่การแก้ไขปัญหาความต้องการแบบบูรณาการทั้งด้านบุคลากร องค์กร ทุกภาคส่วน ประชาชนและพื้นที่ที่เกี่ยวข้อง
5. เพื่อเป็นกรอบในการกำหนดนโยบายและแนวทางการพัฒนาตลอดจนกิจกรรมโครงการต่างๆ ของเทศบาล และเพื่อให้มีการวางแผนปฏิบัติการให้บรรลุผลสำเร็จตามภารกิจ วัตถุประสงค์ กลยุทธ์ เป้าหมายที่กำหนดไว้ในแผนกลยุทธ์นั้น ๆ
6. เพื่อใช้ทรัพยากรอย่างประหยัดและเกิดประโยชน์สูงสุด
7. เพื่อให้สามารถติดตาม ตรวจสอบและประเมินผลได้อย่างชัดเจน
8. เพื่อให้เทศบาลก้าวไปข้างหน้าสู่ความสำเร็จได้อย่างมั่นใจ

### 1.4 ความสำคัญและประโยชน์ของการจัดทำแผนยุทธศาสตร์การพัฒนาท้องถิ่น

พระราชบัญญัติกำหนดแผนและขั้นตอนการกระจายอำนาจให้แก่องค์กรปกครองส่วนท้องถิ่น พ.ศ. 2542 มาตรา 16 และมาตรา 17 ได้บัญญัติให้เทศบาล องค์การบริหารส่วนตำบล และการปกครองส่วนท้องถิ่นรูปแบบพิเศษมีอำนาจหน้าที่ในการจัดทำแผนพัฒนาท้องถิ่นของตนเอง และองค์การบริหารส่วนจังหวัด ซึ่งนอกจากจะมีอำนาจหน้าที่ในการจัดทำแผนพัฒนาท้องถิ่นของตนเองแล้ว ยังมีอำนาจหน้าที่ในการประสานการจัดทำแผนพัฒนาจังหวัดตามระเบียบที่คณะรัฐมนตรีกำหนดอีกด้วย

ดังนั้น แผนยุทธศาสตร์การพัฒนาขององค์กรปกครองส่วนท้องถิ่น ซึ่งเป็นแผนพัฒนาระยะยาวอย่างน้อย 5 ปี จึงเป็นแผนพัฒนาเศรษฐกิจและสังคมขององค์กรปกครองส่วนท้องถิ่น ที่กำหนดยุทธศาสตร์และแนวทางการพัฒนาขององค์กรปกครองส่วนท้องถิ่น ซึ่งแสดงถึงวิสัยทัศน์ พันธกิจ และจุดมุ่งหมายเพื่อการพัฒนาใน

อนาคตโดยสอดคล้องกับแผนพัฒนาเศรษฐกิจและสังคมแห่งชาติ แผนพัฒนาจังหวัด แผนพัฒนาอำเภอ และนโยบายท้องถิ่น ดังแสดงในรูปที่ 1.2-1 ความสัมพันธ์ระหว่างแผนพัฒนาระดับต่างๆ กับแผนพัฒนาท้องถิ่น  
รูปที่ 1.2-1 : ความสัมพันธ์ระหว่างแผนพัฒนาระดับต่างๆ กับแผนพัฒนาท้องถิ่น

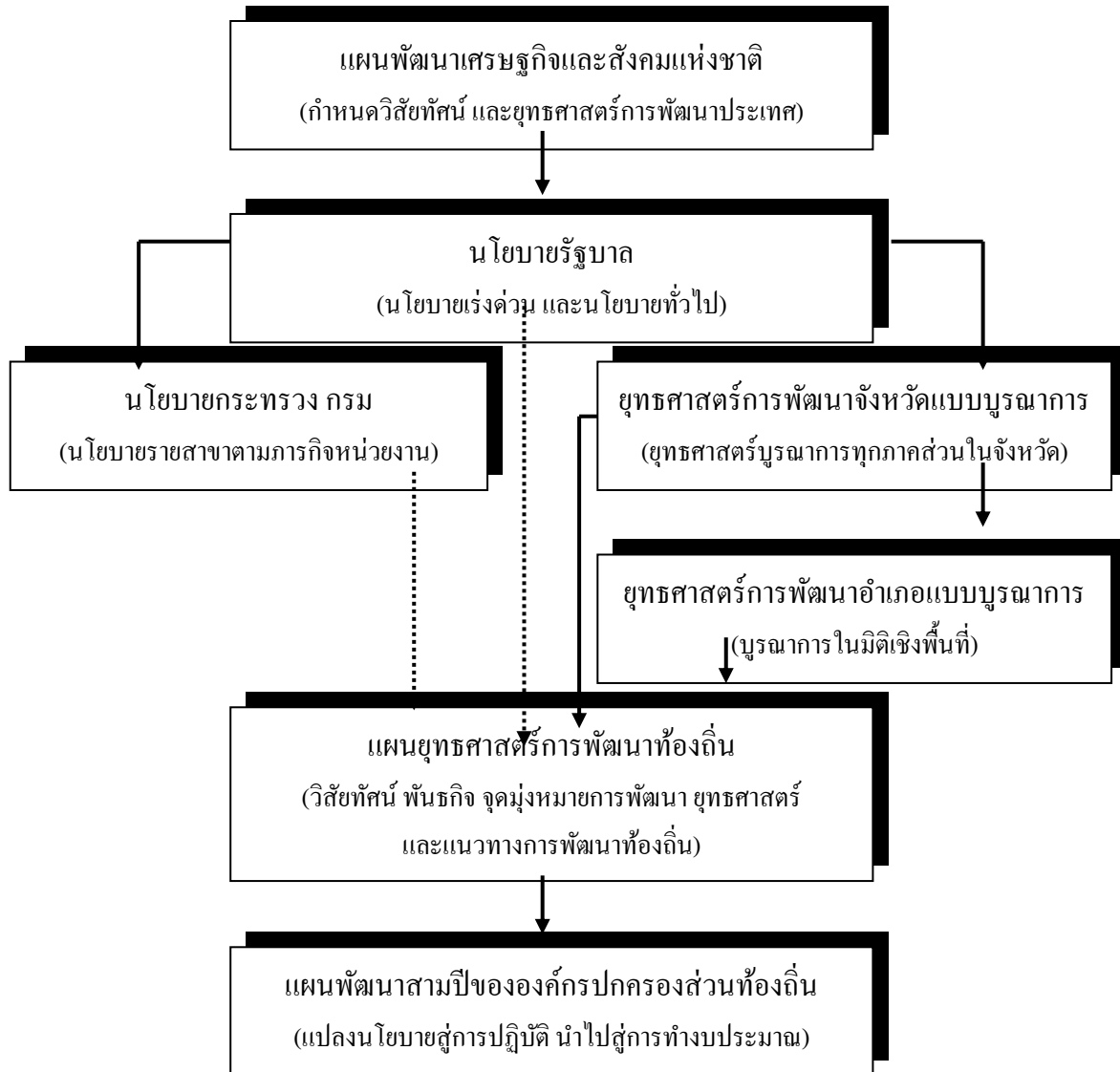

จากที่กล่าวมาข้างต้นจะเห็นว่า การวางแผนยุทธศาสตร์การพัฒนาขององค์กรปกครองส่วนท้องถิ่นจึงเป็นกระบวนการกำหนดทิศทางในอนาคตขององค์กรปกครองส่วนท้องถิ่น โดยกำหนดสภาพการณ์ที่ต้องการบรรลุ และแนวทางในการบรรลุ บนพื้นฐานของการรวบรวมและวิเคราะห์ข้อมูลอย่างรอบด้านและเป็นระบบ ทั้งนี้จะต้องสอดคล้องกับศักยภาพของท้องถิ่น ปัญหาและความต้องการของประชาชนในท้องถิ่นด้วย

การจัดทำหรือการวางแผนยุทธศาสตร์การพัฒนาท้องถิ่น จึงมีความสำคัญต่อองค์กรปกครองส่วนท้องถิ่นเป็นอย่างยิ่ง เพราะแผนยุทธศาสตร์การพัฒนาท้องถิ่นจะเป็นแผนที่มุ่งไปสู่สภาพการณ์ที่ต้องการให้เกิดขึ้นในอนาคต และเป็นกรอบในการกำหนดทิศทางการพัฒนาขององค์กรปกครองส่วนท้องถิ่นให้มุ่งไปสู่สภาพการณ์อันพึงประสงค์ได้อย่างเท่าทันกับการเปลี่ยนแปลง โดยสามารถจัดสรรทรัพยากรที่มีอยู่อย่างจำกัดได้อย่างมีประสิทธิภาพ

## 1.5 ขั้นตอนการจัดทำแผนยุทธศาสตร์การพัฒนา

ตามระเบียบกระทรวงมหาดไทย ว่าด้วยการจัดทำแผนพัฒนาขององค์กรปกครองส่วนท้องถิ่น พ.ศ. 2548 ได้กำหนดให้มีการจัดทำแผนยุทธศาสตร์การพัฒนาท้องถิ่นไว้ ซึ่งประกอบด้วย 9 ขั้นตอนด้วยกัน คือ

### **ขั้นตอนที่ 1 การเตรียมการจัดทำแผนยุทธศาสตร์การพัฒนา**

ในขั้นตอนนี้ หน่วยงานที่รับผิดชอบในการจัดทำแผนพัฒนาท้องถิ่น จะต้องพบผู้บริหารท้องถิ่นเพื่อชี้แจงวัตถุประสงค์ ความสำคัญ แนวทางและขั้นตอนในการจัดทำแผนยุทธศาสตร์การพัฒนา แล้วจัดทำโครงการจัดทำแผนยุทธศาสตร์การพัฒนาขององค์กรปกครองส่วนท้องถิ่นเสนอผ่านปลัดองค์กรปกครองส่วนท้องถิ่นให้ผู้บริหารท้องถิ่นอนุมัติในโครงการดังกล่าว แล้วแจ้งผู้ที่เกี่ยวข้องเพื่อทราบ

### **ขั้นตอนที่ 2 การรวบรวมข้อมูลและปัญหาสำคัญ**

#### 1. การเก็บรวบรวมข้อมูล

ข้อมูลที่ควรจัดเก็บควรเป็นข้อมูลที่มีความครอบคลุมและทันสมัย ประกอบด้วย ข้อมูลประชากร อาชีพ รายได้ สุขภาพ การศึกษา ทรัพยากร การคมนาคมขนส่ง การพาณิชย์ การลงทุน อุตสาหกรรม และข้อมูลงบประมาณ เป็นต้น

#### 2. การรวบรวมปัญหาสำคัญของท้องถิ่น

เพื่อจะนำมาใช้ในการกำหนดยุทธศาสตร์เพื่อแก้ไขปัญหา และจะต้องนำแผนชุมชนมาพิจารณาประกอบการจัดทำแผนยุทธศาสตร์การพัฒนา

### **ขั้นตอนที่ 3 การวิเคราะห์ศักยภาพเพื่อประเมินสถานภาพการพัฒนาของท้องถิ่นในปัจจุบัน**

ขั้นตอนนี้เป็นการประเมินถึงปัจจัยภายในองค์กร ได้แก่ จุดแข็ง จุดอ่อน และปัจจัยภายนอก ได้แก่ โอกาส และอุปสรรค โดยใช้เทคนิค SWOT Analysis มาเป็นเครื่องมือ

### **ขั้นตอนที่ 4 การกำหนดวิสัยทัศน์และภารกิจหลักการพัฒนาท้องถิ่น**

ในขั้นตอนนี้ ประกอบด้วยกิจกรรม 2 กิจกรรม คือ

#### 1. การกำหนดวิสัยทัศน์ (Vision) การพัฒนาท้องถิ่น

ซึ่งเป็นถ้อยแถลงที่ระบุถึงสภาพการณ์ในอนาคตอันเป็น “จุดหมาย” ที่องค์กรปกครองส่วนท้องถิ่นต้องการให้เกิดขึ้นในอนาคตข้างหน้า

#### 2. การกำหนดภารกิจหลัก หรือพันธกิจ (Mission) ในการพัฒนาท้องถิ่น

เป็นการกำหนดสิ่งที่ท้องถิ่นจะต้องทำ โดยจะเกิดขึ้นหลังจากที่ทราบว่าการพัฒนาท้องถิ่นต้องการอะไร และเป็นอะไรในอนาคต ดังนั้น พันธกิจจึงเป็นถ้อยแถลงที่แสดงถึงลักษณะหรือขอบข่ายในการดำเนินงานขององค์กรปกครองส่วนท้องถิ่นที่เกี่ยวกับลักษณะการบริหารและการจัดการบริหารสาธารณะ รวมทั้งแนวคิดเกี่ยวกับองค์กรหรือภาพลักษณ์ที่ต้องการนำเสนอ

### **ขั้นตอนที่ 5 การกำหนดจุดมุ่งหมายเพื่อการพัฒนาที่ยั่งยืน**

เป็นการกำหนดขอบเขต หรือประเภทของกิจกรรมที่ควรค่าแก่การดำเนินงานทั้งในด้านเศรษฐกิจ สังคม วัฒนธรรม สิ่งแวดล้อม และขององค์กรปกครองส่วนท้องถิ่นที่จะก่อให้เกิดการพัฒนาที่ยั่งยืน และสอดคล้องกับวิสัยทัศน์ และพันธกิจขององค์กรปกครองส่วนท้องถิ่น

### **ขั้นตอนที่ 6 การกำหนดวัตถุประสงค์การพัฒนาท้องถิ่น**

เป็นการกำหนดผลสำเร็จที่ต้องการ โดยดำเนินการหลังจากที่ทราบภารกิจหลักที่ท้องถิ่นจะต้องทำ แล้ว ซึ่งวัตถุประสงค์จำแนกได้เป็น 2 ส่วน คือ วัตถุประสงค์โดยรวมของท้องถิ่น และวัตถุประสงค์เฉพาะส่วนหรือเฉพาะเรื่อง

### **ขั้นตอนที่ 7 การกำหนดยุทธศาสตร์การพัฒนาและแนวทางการพัฒนา**

ขั้นตอนนี้จะสามารถจัดทำได้เมื่อได้มีการกำหนดวิสัยทัศน์ ภารกิจหลัก วัตถุประสงค์ และยุทธศาสตร์การพัฒนา โดยอาศัยพื้นฐานการวิเคราะห์ SWOT ดังนั้น ขั้นตอนนี้จึงเป็นการแสดงแนวคิดหรือวิธีการที่ท้องถิ่นจะไปถึงจุดหมายที่ต้องการได้อย่างไร

### **ขั้นตอนที่ 8 การกำหนดเป้าหมายการพัฒนาท้องถิ่น**

เป็นการกำหนดปริมาณหรือสิ่งที่ต้องการให้บรรลุในแต่ละแนวทางการพัฒนา โดยมีเงื่อนไขเรื่องเวลาที่ต้องการทำ ปริมาณที่ต้องการ คุณภาพ สถานที่ ความเป็นไปได้ ซึ่งจะสามารถกำหนดตัวชี้วัดผลสำเร็จเพื่อใช้ในกระบวนการติดตามและประเมินผลความสำเร็จของแผนได้

### **ขั้นตอนที่ 9 การอนุมัติและประกาศใช้แผนยุทธศาสตร์การพัฒนา**

คณะกรรมการสนับสนุนการจัดทำแผนพัฒนาท้องถิ่นจะนำผลที่ได้จากขั้นตอนที่ 1-8 มาจัดทำร่างแผนยุทธศาสตร์การพัฒนาท้องถิ่นตามเค้าโครงที่กำหนด แล้วนำเสนอต่อคณะกรรมการพัฒนาท้องถิ่น และประชาคมเมืองเพื่อพิจารณาและปรับปรุงก่อนนำเสนอต่อผู้บริหารท้องถิ่น เพื่อให้ผู้บริหารท้องถิ่นประกาศใช้เป็นแผนพัฒนา และส่งให้คณะกรรมการประสานแผนพัฒนาท้องถิ่นระดับอำเภอและระดับจังหวัด

### **ขั้นตอนที่ 10 คณะกรรมการประสานแผนพัฒนาท้องถิ่นระดับอำเภอ**

คณะกรรมการประสานแผนพัฒนาท้องถิ่นระดับอำเภอ พิจารณากลับกรองแผนพัฒนาสามปีของเทศบาลและองค์การบริหารส่วนตำบล ว่าสอดคล้องกรอบยุทธศาสตร์การพัฒนาขององค์กรปกครองส่วนท้องถิ่น จังหวัดเชียงใหม่ พ.ศ.2551 – 2555 หรือไม่ และจัดทำบัญชีโครงการที่เกินศักยภาพขององค์กรปกครองส่วนท้องถิ่นเสนอต่อคณะกรรมการประสานแผนพัฒนาท้องถิ่นระดับจังหวัด

### **ขั้นตอนที่ 11 คณะกรรมการประสานแผนพัฒนาท้องถิ่นระดับจังหวัด**

คณะกรรมการประสานแผนพัฒนาท้องถิ่นระดับจังหวัด พิจารณาให้ความเห็นแผนพัฒนาขององค์กรปกครองส่วนท้องถิ่น ว่าสอดคล้องกรอบยุทธศาสตร์การพัฒนาขององค์กรปกครองส่วนท้องถิ่น จังหวัดเชียงใหม่ พ.ศ.2551 – 2555 หรือไม่ และนำบัญชีโครงการที่เกินศักยภาพส่งให้ องค์การบริหารส่วนจังหวัดพิจารณาบรรจุไว้ในแผนพัฒนาขององค์การบริหารส่วนจังหวัดตามอำนาจหน้าที่ และพิจารณาโครงการที่มีความจำเป็นแต่ไม่อยู่ในอำนาจหน้าที่ขององค์การบริหารส่วนจังหวัดเชียงใหม่ รวบรวมจัดทำเป็น “บัญชีโครงการเพื่อขอรับการสนับสนุนจากคณะกรรมการบริหารงานจังหวัดแบบบูรณาการ (กบจ.)”

## **1.7 องค์กรในการจัดทำแผนพัฒนา อบต.**

ตามระเบียบกระทรวงมหาดไทย ว่าด้วยการจัดทำแผนพัฒนาขององค์กรปกครองส่วนท้องถิ่น พ.ศ. 2548 กำหนดให้มีองค์กรที่เกี่ยวข้องในการจัดทำแผนยุทธศาสตร์การพัฒนา แผนพัฒนาสามปี และแผนปฏิบัติการ เพื่อทำหน้าที่กำหนดแนวทางการพัฒนาเทศบาลให้สอดคล้องกับแผนพัฒนาเศรษฐกิจและสังคมแห่งชาติ แผนพัฒนาจังหวัด แผนพัฒนาอำเภอ การผังเมือง ปัญหาของ อบต. และกำหนดแผนงาน / โครงการให้สอดคล้องกับยุทธศาสตร์การพัฒนา อบต.

### **องค์กรในการจัดทำแผนพัฒนา อบต. (แผนยุทธศาสตร์การพัฒนาและแผนพัฒนา 3 ปี)**

#### **1. คณะกรรมการพัฒนาองค์การบริหารส่วนตำบล**

ประกอบด้วย

- |                                  |               |
|----------------------------------|---------------|
| 1) นายกอง้องการบริหารส่วนตำบล    | ประธานกรรมการ |
| 2) รองนายกอง้องการบริหารส่วนตำบล | กรรมการ       |

- |  |                     |
|--|---------------------|
| 3) สมาชิกสภาองค์การบริหารส่วนตำบล (คัดเลือก 3 คน)                                    | กรรมการ             |
| 4) ผู้ทรงคุณวุฒิที่ผู้บริหารท้องถิ่นคัดเลือก 3 คน                                    | กรรมการ             |
| 5) ผู้แทนภาคราชการและ/หรือรัฐวิสาหกิจที่ผู้บริหารท้องถิ่นคัดเลือก (ไม่น้อยกว่า 3 คน) | กรรมการ             |
| 6) ผู้แทนประชาคมเมือง (คัดเลือกไม่น้อยกว่า 3 คนแต่ไม่เกิน 6 คน)                      | กรรมการ             |
| 7) ปลัดองค์การบริหารส่วนตำบล   | กรรมการและเลขานุการ |
| 8) หัวหน้าส่วนการบริหารที่มีหน้าที่จัดทำแผน  | ผู้ช่วยเลขานุการ    |
- คณะกรรมการตามข้อ (3) (4) (5) และ (6) มีวาระ 2 ปี และอาจได้รับการคัดเลือกอีกได้

### อำนาจหน้าที่คณะกรรมการพัฒนา อบต. มีดังนี้

- 1) กำหนดแนวทางการพัฒนาโดยพิจารณาจาก
  - 1.1) อำนาจหน้าที่ขององค์กรปกครองส่วนท้องถิ่น โดยเฉพาะอำนาจหน้าที่ที่มีผลกระทบต่อประโยชน์สุขของประชาชน เช่น การป้องกันและบรรเทาสาธารณภัย การผังเมือง
  - 1.2) ภารกิจถ่ายโอนตามกฎหมายกำหนดแผนและขั้นตอนการกระจายอำนาจ
  - 1.3) ยุทธศาสตร์การพัฒนาประเทศ กลุ่มจังหวัด และจังหวัด โดยให้เน้นดำเนินการในยุทธศาสตร์ที่สำคัญและมีผลต่อประชาชนโดยตรง เช่น การแก้ไขปัญหาความยากจน การป้องกันและแก้ไขปัญหายาเสพติด
  - 1.4) กรอบนโยบาย ทิศทาง แนวทางการพัฒนาขององค์กรปกครองส่วนท้องถิ่นในเขตจังหวัด
  - 1.5) นโยบายของผู้บริหารท้องถิ่นที่แถลงต่อสภาท้องถิ่น
  - 1.6) แผนชุมชน

ในการนำประเด็นข้างต้นมาจัดทำแผนพัฒนา ให้องค์กรปกครองส่วนท้องถิ่นคำนึงถึงสถานะทางการคลังของท้องถิ่น และความจำเป็นที่ต้องดำเนินการ มาประกอบการพิจารณาด้วย

- 2) ร่วมจัดทำร่างแผนพัฒนา เสนอแนะแนวทางการพัฒนา และการแก้ไขปัญหาเกี่ยวกับการจัดทำร่างแผนพัฒนา
- 3) พิจารณาร่างแผนพัฒนาและร่างแผนการดำเนินงาน
- 4) ให้ความเห็นชอบร่างข้อกำหนดขอบข่ายและรายละเอียดของงานเสนอผู้บริหารท้องถิ่น
- 5) พิจารณาให้ข้อคิดเห็นเกี่ยวกับการติดตามและประเมินผลแผนพัฒนา
- 6) แต่งตั้งที่ปรึกษา คณะอนุกรรมการหรือคณะทำงานอื่นเพื่อช่วยปฏิบัติงานตามที่เห็นสมควร

### 2. คณะกรรมการสนับสนุนการจัดทำแผนพัฒนา อบต.

ประกอบด้วย

- |   |                     |
|---|---------------------|
| 1) ปลัด อบต.  | ประธานกรรมการ       |
| 2) หัวหน้าส่วนการบริหารของเทศบาล  | กรรมการ             |
| 3) ผู้แทนประชาคมเมืองของ อบต. (คัดเลือก 3 คน)   | กรรมการ             |
| 4) หัวหน้าส่วนการบริหารที่มีหน้าที่จัดทำแผน   | กรรมการและเลขานุการ |
| 5) เจ้าหน้าที่วิเคราะห์นโยบายและแผนหรือพนักงานส่วนท้องถิ่นที่ผู้บริหารท้องถิ่นมอบหมาย | ผู้ช่วยเลขานุการ    |

กรรมการตามข้อ (3) ให้มีวาระอยู่ในตำแหน่งคราวละ 2 ปี และอาจได้รับการเลือกอีกได้

## อำนาจหน้าที่ของคณะกรรมการสนับสนุนการจัดทำแผนพัฒนา อบต.

คณะกรรมการสนับสนุนการจัดทำแผนพัฒนาท้องถิ่น มีหน้าที่จัดทำร่างแผนพัฒนาให้สอดคล้องกับแนวทางการพัฒนาที่คณะกรรมการพัฒนาท้องถิ่นกำหนด จัดทำร่างแผนการดำเนินงานและจัดทำร่างข้อกำหนดข้อบ่งชี้และรายละเอียดของงานที่จะมอบหมายให้หน่วยงานหรือบุคคลภายนอกดำเนินการ เพื่อเสนอคณะกรรมการพัฒนาท้องถิ่น

### องค์กรประสานแผนพัฒนาท้องถิ่น (แผนยุทธศาสตร์การพัฒนาและแผนพัฒนา 3 ปี)

#### 1. คณะกรรมการประสานแผนพัฒนาท้องถิ่นระดับจังหวัด

ประกอบด้วย

- |  |                          |
|--|--------------------------|
| 1) นายองค์การบริหารส่วนจังหวัดเชียงใหม่                            | ประธานกรรมการ            |
| 2) ประธานคณะกรรมการประสานแผนพัฒนาท้องถิ่น<br>ระดับอำเภอทุกอำเภอ    | กรรมการ                  |
| 3) เลขาธิการคณะกรรมการประสานแผนพัฒนาท้องถิ่น<br>ระดับอำเภอทุกอำเภอ | กรรมการ                  |
| 4) หัวหน้าสำนักงานจังหวัดเชียงใหม่                                 | กรรมการ                  |
| 5) ปลัดองค์การบริหารส่วนจังหวัดเชียงใหม่                           | กรรมการ/เลขานุการ        |
| 6) หัวหน้ากลุ่มงานยุทธศาสตร์การพัฒนาจังหวัด<br>สำนักงานจังหวัด     | กรรมการ/ผู้ช่วยเลขานุการ |

โดยดำเนินการให้เสร็จภายในกำหนดสามสิบวัน นับแต่วันที่ได้รับแผนพัฒนาสามปีจากคณะกรรมการประสานแผนพัฒนาท้องถิ่นระดับอำเภอ หรือองค์การบริหารส่วนจังหวัด และแจ้งผลการพิจารณาให้ อบต. และคณะกรรมการประสานแผนพัฒนาท้องถิ่นระดับอำเภอทราบ

## อำนาจหน้าที่ของคณะกรรมการประสานแผนพัฒนาท้องถิ่น

1) กำหนดกรอบยุทธศาสตร์การพัฒนาขององค์กรปกครองส่วนท้องถิ่นในเขตจังหวัด โดยเชิญประชุมผู้บริหารท้องถิ่นทุกแห่ง เพื่อนำยุทธศาสตร์การพัฒนาระดับชาติ ยุทธศาสตร์การพัฒนากลุ่มจังหวัด/จังหวัด มาร่วมกันกำหนดเป็นกรอบยุทธศาสตร์การพัฒนาขององค์กรปกครองส่วนท้องถิ่นในเขตจังหวัด และจัดส่งกรอบยุทธศาสตร์ฯ ให้องค์กรปกครองส่วนท้องถิ่น และคณะกรรมการประสานแผนพัฒนาท้องถิ่นระดับอำเภอ

2) พิจารณาให้ความเห็นแผนพัฒนาสามปีขององค์กรปกครองส่วนท้องถิ่นแต่ละแห่ง ว่ามีความสอดคล้องกับกรอบยุทธศาสตร์ฯ หรือไม่ และให้องค์การบริหารส่วนจังหวัดนำโครงการจากบัญชีที่เกินศักยภาพของเทศบาลและองค์การบริหารส่วนตำบล ไปพิจารณาเพื่อบรรจุไว้ในแผนพัฒนาองค์การบริหารส่วนจังหวัดตามอำนาจหน้าที่ (กรณีที่องค์การบริหารส่วนจังหวัดจัดทำแผนพัฒนาสามปีแล้วให้จัดทำเป็นแผนพัฒนาสามปีเพิ่มเติม)

3) ตรวจสอบโครงการจากแผนพัฒนาเทศบาลและองค์การบริหารส่วนตำบล เพื่อมิให้โครงการซ้ำซ้อนกับแผนพัฒนาขององค์การบริหารส่วนจังหวัด

4) พิจารณานำโครงการที่เกินศักยภาพขององค์การบริหารส่วนจังหวัดหรือเป็นโครงการที่มีความจำเป็นแต่ไม่อยู่ในอำนาจหน้าที่ขององค์การบริหารส่วนจังหวัด และสอดคล้องกับกรอบยุทธศาสตร์ฯ รวบรวมจัดทำเป็น “บัญชีโครงการเพื่อขอรับการสนับสนุนจากคณะกรรมการบริหารงานจังหวัดแบบบูรณาการ (กบจ.)” โดยใช้รูปแบบเค้าโครงของแผนพัฒนาสามปีในส่วนที่ 5 เป็นแนวทางในการจัดทำบัญชีโครงการ



## 2. คณะกรรมการประสานแผนพัฒนาท้องถิ่นระดับอำเภอ

ประกอบด้วย

- |  |                   |
|--|-------------------|
| 1) ผู้บริหารท้องถิ่นที่ได้รับการคัดเลือก                     | ประธานกรรมการ     |
| 2) ผู้บริหารท้องถิ่นในเขตอำเภอทุกคน                          | กรรมการ           |
| 3) สมาชิกสภาองค์การบริหารส่วนจังหวัดในเขตอำเภอทุกคน          | กรรมการ           |
| 4) ท้องถิ่นอำเภอ   | กรรมการ           |
| 5) ปลัดองค์การปกครองส่วนท้องถิ่นในเขตอำเภอทุกคน              | กรรมการ           |
| 6) ข้าราชการ อบจ. ที่นายก อบจ.มอบหมาย                        | กรรมการ           |
| 7) ปลัดองค์การปกครองส่วนท้องถิ่นที่ประธานคณะกรรมการฯคัดเลือก | กรรมการ/เลขานุการ |

### มีอำนาจหน้าที่ช่วยเหลือคณะกรรมการประสานแผนพัฒนาท้องถิ่น ดังนี้

1) พิจารณากลับกรองแผนพัฒนาสามปีขององค์การปกครองส่วนท้องถิ่น ว่ามีความสอดคล้องกับกรอบยุทธศาสตร์ฯ หรือไม่ และเสนอความเห็นต่อคณะกรรมการประสานแผนพัฒนาท้องถิ่นระดับจังหวัด

2) พิจารณานำโครงการที่เกินศักยภาพของเทศบาลและองค์การบริหารส่วนตำบล และสอดคล้องกับกรอบยุทธศาสตร์ฯ รวบรวมจัดทำเป็น “บัญชีโครงการที่เกินศักยภาพของเทศบาลและองค์การบริหารส่วนตำบล” จัดส่งให้คณะกรรมการประสานแผนพัฒนาท้องถิ่นระดับจังหวัด โดยใช้รูปแบบเค้าโครงของแผนพัฒนาสามปีใน ส่วนที่ 5 เป็นแนวทางในการจัดทำบัญชีโครงการฯ

โดยดำเนินการให้แล้วเสร็จภายในกำหนดสามสิบ วันนับแต่วันที่ได้รับแผนพัฒนาสามปีจากผู้บริหารท้องถิ่น

### การติดตามและประเมินผลแผนพัฒนา อบต.

นายกองค์การบริหารส่วนตำบลแต่งตั้งคณะกรรมการติดตามและประเมินผลแผนพัฒนา อบต.

ประกอบด้วย

- |  |            |
|--|------------|
| 1) สมาชิกสภา อบต. ที่สภา อบต. คัดเลือกจำนวน 3 คน                     | คณะกรรมการ |
| 2) ผู้แทนประชาคมตำบลที่คัดเลือกกันเองจำนวน 2 คน                      | กรรมการ    |
| 3) ผู้แทนหน่วยงานที่เกี่ยวข้องที่ผู้บริหารท้องถิ่นคัดเลือกจำนวน 2 คน | กรรมการ    |
| 4) หัวหน้าส่วนการบริหารที่คัดเลือกกันเองจำนวน 2 คน                   | กรรมการ    |
| 5) ผู้ทรงคุณวุฒิที่ผู้บริหารท้องถิ่นคัดเลือกจำนวน 2 คน               | กรรมการ    |

ให้คณะกรรมการคัดเลือกกรรมการ 1 คนทำหน้าที่ประธานคณะกรรมการ และกรรมการอีกคนหนึ่งทำหน้าที่เลขานุการคณะกรรมการ

### มีอำนาจหน้าที่

- 1) กำหนดแนวทาง วิธีการในการติดตามและประเมินผลแผนพัฒนา
- 2) ดำเนินการติดตามและประเมินผลแผนพัฒนา

- 3) รายงานผลและเสนอความเห็น ซึ่งได้จากการติดตามและประเมินผลแผนพัฒนาต่อสภา อบต. นายก อบต. และคณะกรรมการพัฒนา อบต. พร้อมทั้งประกาศผลการติดตามและประเมินผลแผนพัฒนาเทศบาลให้ประชาชนในเขตเทศบาลทราบโดยทั่วกัน อย่างน้อยปีละ 1 ครั้ง ภายในเดือนธันวาคม ของทุกปี ทั้งนี้ให้ตีประกาศโดยเปิดเผยไม่น้อยกว่า 30 วัน
- 4) แต่งตั้งคณะอนุกรรมการหรือคณะทำงานเพื่อช่วยปฏิบัติงานตามที่เห็นสมควร

#### **บทบาทประชาคมตำบลในการจัดทำแผนพัฒนา อบต.**

- 1) เป็นกรรมการในคณะกรรมการพัฒนา อบต. (จำนวน 3 คน)
- 2) เป็นกรรมการในคณะกรรมการสนับสนุนการจัดทำแผนพัฒนา อบต. (จำนวน 3 คน)
- 3) เป็นกรรมการในคณะกรรมการติดตามและประเมินผลแผนพัฒนา อบต. (จำนวน 2 คน)

#### **บทบาทของสมาชิกสภา อบต. ในการจัดทำแผนพัฒนา อบต.**

- 1) เป็นกรรมการในคณะกรรมการพัฒนา อบต. (จำนวน 3 คน)
  - 2) เป็นกรรมการในคณะกรรมการติดตามและประเมินผลแผนพัฒนา อบต. (จำนวน 3 คน)
-



## 2. ประวัติองค์การบริหารส่วนตำบลกีดช้าง

องค์การบริหารส่วนตำบลกีดช้าง ได้รับการจัดตั้งขึ้นตามพระราชบัญญัติสภาตำบลและองค์การบริหารส่วนตำบล พ.ศ.2537 โดยประกาศกระทรวงมหาดไทย เรื่อง การจัดตั้งองค์การบริหาร ส่วนตำบล วันที่ 16 ธันวาคม 2539 และมีผลบังคับเมื่อวันที่ 14 กุมภาพันธ์ 2540

## 3. ลักษณะที่ตั้ง

องค์การบริหารส่วนตำบลกีดช้าง อยู่ในเขตตำบลกีดช้าง อำเภอแม่แตง จังหวัดเชียงใหม่ ตั้งอยู่ทางทิศตะวันตกเฉียงเหนือของตัวเมืองเชียงใหม่ ห่างจากอำเภอเมืองเชียงใหม่ ประมาณ 64 กิโลเมตร และตั้งอยู่ทางทิศตะวันตกของที่ว่าการอำเภอแม่แตง อยู่ห่างจากที่ว่าการอำเภอแม่แตง 24 กิโลเมตร มีอาณาเขตติดต่อกับหน่วยงานราชการ เทศบาล และอำเภอใกล้เคียง ดังนี้

ทิศเหนือ	ติดต่อกับ	ตำบลเมืองคอง	ตำบลเมืองนะ	อำเภอเชียงดาว
ทิศใต้	ติดต่อกับ	ตำบลบ้านช้าง	ตำบลเมืองกาย	
ทิศตะวันออก	ติดต่อกับ	ตำบลอินทขิล	ตำบลแม่แตง	
ทิศตะวันตก	ติดต่อกับ	ตำบลป่าแป๋	และตำบลแม่ฮี้	อำเภอปาย

## 4. เนื้อที่

พื้นที่องค์การบริหารส่วนตำบลกีดช้าง มีเนื้อที่ประมาณ 306.25 ตารางกิโลเมตร หรือ 191,406.25 ไร่

## 5. ลักษณะภูมิประเทศ

ลักษณะภูมิประเทศเป็นภูเขาสลับซับซ้อน พื้นที่ส่วนใหญ่เป็นภูเขาอยู่ในเขตป่าสงวนและอุทยานแห่งชาติห้วยน้ำดัง มีแม่น้ำสำคัญที่ไหลผ่าน ได้แก่ แม่น้ำแตงซึ่งมีต้นน้ำอยู่ในเขตอำเภอเวียงแหงไหลผ่านอำเภอเชียงดาวและอำเภอแม่แตง โดยไหลผ่านเขตตำบลกีดช้าง รวมระยะทางประมาณ 45 กิโลเมตร ก่อนลงสู่ลำน้ำปิง บ้านป่าจี้ ตำบลสันมหาพน

## 6. จำนวนหมู่บ้าน

องค์การบริหารส่วนตำบลกีดช้าง มีพื้นที่รับผิดชอบทั้งหมด 8 หมู่บ้านได้แก่

1. บ้านเมื่อกี้ด	หมู่ที่ 1	มีจำนวน	529	ครัวเรือน
2. บ้านแม่ตะมาน	หมู่ที่ 2	มีจำนวน	314	ครัวเรือน
3. บ้านสบกาย	หมู่ที่ 3	มีจำนวน	351	ครัวเรือน
4. บ้านต้นขาม	หมู่ที่ 4	มีจำนวน	70	ครัวเรือน
5. บ้านห้วยน้ำดัง	หมู่ที่ 5	มีจำนวน	297	ครัวเรือน
6. บ้านทุ่งละคร	หมู่ที่ 6	มีจำนวน	122	ครัวเรือน
7. บ้านป่าข้าวหลาม	หมู่ที่ 7	มีจำนวน	182	ครัวเรือน
8. บ้านผาปู่จอม	หมู่ที่ 8	มีจำนวน	110	ครัวเรือน
		รวมทั้งหมด	1,975	ครัวเรือน

## 7. ประชากร

ชื่อหมู่บ้าน	จำนวนประชากร			จำนวนผู้มีสิทธิเลือกตั้ง			ชื่อ กำนัน / ผู้ใหญ่บ้าน
	ชาย	หญิง	รวม	ชาย	หญิง	รวม	
เมืองกีด	735	690	1,425	522	496	1,018	นายประสิทธิ์ อินตะ (กำนัน)
แม่ตะมาน	350	322	672	235	224	459	นายสอนชัย บุญเป็ง
สบกาย	428	397	825	315	271	586	นายเปล่ง บุญทวงศ์
ต้นขาม	92	75	167	74	68	142	นายวงศ์ อินตะ
ห้วยน้ำดัง	321	295	616	210	207	417	นายกฤษฎา ทรัพย์พัฒนากุล
ทุ่งละคร	141	140	281	126	106	232	นายสุทัศน์ บุญเรือง
ป่าข้าวหลาม	421	382	803	277	244	521	นายอมร ดีลู
ผาปู่จอม	227	215	442	136	147	283	นายสมคิด เลหาทาง
<b>รวมทั้งหมด</b>	<b>2,715</b>	<b>2,516</b>	<b>5,231</b>	<b>1,895</b>	<b>1,763</b>	<b>3,658</b>	

(หมายเหตุ : ข้อมูลทะเบียนราษฎรอำเภอแม่แตง ณ เดือนมิถุนายน 2556)

## 8. สภาพเศรษฐกิจ

### อาชีพ

อาชีพหลักของประชากรในตำบลกีดช้าง ได้แก่ ทำการเกษตร เช่น การทำนา ทำสวน (ลิ้นจี่ ส้ม กะหล่ำปลี กระถ่อน เงาะ ชিং ข้าวไร่ ลำไย ข้าวโพด ถั่วเหลือง กาแฟ เสาวรส) เลี้ยงสัตว์ (โค กระบือ สุกร ไก่) กิจการท่องเที่ยว ผลิตภัณฑ์ท้องถิ่นและรับจ้างทั่วไป

### สถานประกอบการด้านพาณิชย์กรรม

ปั้มน้ำมันย่อย (ปั้มหลอด)	14	แห่ง
โรงสี	5	แห่ง
ปางช้าง	12	แห่ง
ร้านซ่อมรถจักรยานยนต์	4	แห่ง
ท่าแพ	11	แห่ง
บ้านพัก	28	แห่ง
ร้านค้าปลีก	124	แห่ง
รีสอร์ท	5	แห่ง
โรงแรม	1	แห่ง
ชิปไลน์	1	แห่ง

## 9. การท่องเที่ยว

องค์การบริหารส่วนตำบลกุดช้าง มีแหล่งท่องเที่ยวที่สำคัญ ซึ่งแบ่งออกเป็นประเภทต่างๆ 5 ประเภท คือ ๑) แหล่งท่องเที่ยวเชิงผจญภัยและกีฬา เช่น ปางช้าง ช้างชมเส้นทางธรรมชาติ การแสดงช้าง ล่องแพไม้ไผ่ นั่งเกวียน ล่องแก่งเรือยาง กิจกรรมเดินป่า ปั่นจักรยานเสือภูเขา ขับรถ ATV ซิปไลน์ ๒) แหล่งท่องเที่ยวเชิงวัฒนธรรม เช่น ชมวิถีชีวิตชาวไทยภูเขาเผ่าต่างๆ วัด พระธาตุ รอยพระหัตถ์ อนุสาวรีย์พระนเรศวร ๓) แหล่งท่องเที่ยวเชิงเกษตร เช่น ไร่กะหล่ำปลี สวนผลไม้เมืองหนาว ไร่นา กาแฟ เมี่ยง ฯลฯ ๔) แหล่งท่องเที่ยวเชิงนิเวศและการอนุรักษ์ เช่น อุทยานแห่งชาติ น้ำตก แก่ง กัด แหล่งอนุรักษ์พันธ์ปลา ศูนย์อภิบาลช้าง ฯลฯ ๕) แหล่งท่องเที่ยวเชิงสุขภาพ เช่น หมู่บ้านสมุนไพร นวดแผนไทย อบสมุนไพรไทย นอกจากนี้ยังมีสถานที่พัก รีสอร์ท เช่น ฤกษ์ระพีรีสอร์ท วังน้ำหยาดรีสอร์ท รวีวารีสอร์ท บ้านอนันตดา และโฮมสเตย์ เช่น บ้านเมืองกุด บ้านป่าข้าวหลาม บ้านแม่ตะมาน บ้านทุ่งละคร เป็นต้น

## 10. สภาพสังคม

### การศึกษา

โรงเรียนที่อยู่ในเขตองค์การบริหารส่วนตำบล 8 แห่ง

- |   |           |
|---|-----------|
| 1. โรงเรียนบ้านเมืองกุด                       | หมู่ที่ 1 |
| 2. โรงเรียนบ้านแม่ตะมาน                       | หมู่ที่ 2 |
| 3. โรงเรียนบ้านต้นขาม                         | หมู่ที่ 4 |
| 4. โรงเรียนตำรวจตระเวนชายแดนไลออนส์มหาจักร 9  | หมู่ที่ 7 |
| 5. ศูนย์การเรียนรู้แม่ฟ้าหลวงบ้านป่าไม้แดง    | หมู่ที่ 7 |
| 6. ศูนย์การเรียนรู้แม่ฟ้าหลวงบ้านทุ่งยี่วะ    | หมู่ที่ 3 |
| 7. ศูนย์การเรียนรู้แม่ฟ้าหลวงบ้านผาแดง        | หมู่ที่ 1 |
| 8. ศูนย์การเรียนรู้แม่ฟ้าหลวงบ้านห้วยกุ่มกุ่ม | หมู่ที่ 1 |

ศูนย์พัฒนาเด็กเล็ก 5 แห่ง

- |                                      |           |
|--------------------------------------|-----------|
| 1. ศูนย์พัฒนาเด็กเล็กบ้านเมืองกุด    | หมู่ที่ 1 |
| 2. ศูนย์พัฒนาเด็กเล็กบ้านแม่ตะมาน    | หมู่ที่ 2 |
| 3. ศูนย์พัฒนาเด็กเล็กบ้านผาแดง       | หมู่ที่ 1 |
| 4. ศูนย์พัฒนาเด็กเล็กบ้านป่าข้าวหลาม | หมู่ที่ 7 |
| 5. ศูนย์พัฒนาเด็กเล็กบ้านผาปุ่จอม    | หมู่ที่ 8 |

โรงเรียนอนุบาล 2 แห่ง

- |  |           |
|--|-----------|
| 1. โรงเรียนอนุบาล อบต.กุดช้าง 1 (บ้านเมืองกุด) | หมู่ที่ 1 |
| 2. โรงเรียนอนุบาล อบต.กุดช้าง 2 (บ้านแม่ตะมาน) | หมู่ที่ 2 |

<b>แหล่งข้อมูลข่าวสาร</b>	<b>๑๕ แห่ง</b>
ที่อ่านหนังสือพิมพ์ประจำหมู่บ้าน	2 แห่ง
หอกระจายข่าวประจำหมู่บ้าน	9 แห่ง
ศูนย์ข้อมูลข่าวสาร	1 แห่ง
ศูนย์การเรียนรู้เศรษฐกิจชุมชนเชิงคุณธรรม	1 แห่ง
ศูนย์การเรียนรู้เครือข่ายพิพิธภัณฑสถานแห่งชาติ	1 แห่ง
ศูนย์ไอซีทีตำบล	1 แห่ง

#### สถาบันและองค์กรทางศาสนา

<b>วัด</b>	<b>5 แห่ง</b>
1. วัดเมืองกีด หมู่ที่ 1	
2. วัดแม่ตะมาน หมู่ที่ 2	
3. วัดสบกาย หมู่ที่ 3	
4. วัดต้นขาม หมู่ที่ 4	
5. วัดทุ่งละคร หมู่ที่ 6	

<b>สำนักสงฆ์</b>	<b>5 แห่ง</b>
1. บ้านห้วยกุ่มกุ่ม หมู่ที่ 1	
2. บ้านผาแดง หมู่ที่ 1	
3. บ้านแม่ตะมาน หมู่ที่ 2	
4. บ้านป่าไม้แดง หมู่ที่ 7	
5. บ้านผาปู่จอม หมู่ที่ 8	

<b>โบสถ์คริสต์จักร</b>	<b>11 แห่ง</b>
1. บ้านเมืองกีด หมู่ที่ 1	
2. บ้านผาแดง หมู่ที่ 1	
3. บ้านทุ่งยี่วะ หมู่ที่ 3	2 แห่ง
4. บ้านห้วยน้ำดัง หมู่ที่ 5	
5. บ้านป่าเมียง หมู่ที่ 6	
6. บ้านป่าไม้แดง หมู่ที่ 7	
7. บ้านแม่หมาโน หมู่ที่ 7	
8. บ้านป่าข้าวหลาม หมู่ที่ 7	2 แห่ง
9. บ้านผาปู่จอม หมู่ที่ 8	

<b>ศาลเจ้า</b>	<b>1 แห่ง</b>
บ้านห้วยน้ำดัง หมู่ที่ 5	

## การสาธารณสุข

<b>สถานพยาบาล</b>	<b>1 แห่ง</b>
- โรงพยาบาลส่งเสริมสุขภาพตำบล	หมู่ที่ 2
<b>สถานพยาบาลสาขาประจำตำบล</b>	<b>2 แห่ง</b>
- ศูนย์สาธารณสุขมูลฐานบ้านสบกาย	หมู่ที่ 3
- ศูนย์สาธารณสุขมูลฐานบ้านห้วยน้ำดัง	หมู่ที่ 5
<b>คลินิกเอกชน</b>	<b>2 แห่ง</b>
- บ้านเมืองกีด	หมู่ที่ 1
- บ้านแม่ตะมาน	หมู่ที่ 2

## ความปลอดภัยในชีวิตและทรัพย์สิน

<b>ป้อมตำรวจ</b>	<b>1 แห่ง</b>
- บ้านเมืองกีด	หมู่ที่ 1
<b>จุดตรวจ อปพร./ชรบ.</b>	<b>5 แห่ง</b>
- บ้านเมืองกีด	หมู่ที่ 1
- บ้านแม่ตะมาน	หมู่ที่ 2
- บ้านต้นขาม	หมู่ที่ 4
- บ้านทุ่งละคร	หมู่ที่ 6
- บ้านผาปูนจอม	หมู่ที่ 8

## **หน่วยงานราชการในเขตองค์การบริหารส่วนตำบล**

- ที่ทำการองค์การบริหารส่วนตำบลกีดช้าง
- โรงพยาบาลส่งเสริมสุขภาพตำบลบ้านแม่ตะมาน
- ป้อมตำรวจประจำตำบล
- ที่ทำการอุทยานแห่งชาติห้วยน้ำดัง
  - หน่วยพิทักษ์อุทยานบ้านสบกาย (หน่วยย่อยปางเสด็จ)
- โรงเรียนบ้านเมืองกีด
- โรงเรียนบ้านแม่ตะมาน
- โรงเรียนบ้านต้นขาม
- โรงเรียนตำรวจตระเวนชายแดนโลออนสัมหาจักร 9
- ศูนย์การเรียนรู้ชุมชนชาวไทยภูเขาแม่ฟ้าหลวงบ้านป่าไม้แดง
- ศูนย์การเรียนรู้ชุมชนชาวไทยภูเขาแม่ฟ้าหลวงบ้านทุ่งยั้ง
- ศูนย์การเรียนรู้ชุมชนชาวไทยภูเขาแม่ฟ้าหลวงบ้านผาแดง
- ศูนย์การเรียนรู้ชุมชนชาวไทยภูเขาแม่ฟ้าหลวงบ้านห้วยกุ่มกุ่ม
- ศูนย์การเรียนรู้ชุมชนตำบลกีดช้าง
- โครงการขยายผลโครงการหลวงบ้านผาแดง



## 11. การบริการพื้นฐาน

### การคมนาคม

#### ถนนติดต่อ ระหว่างตำบลและอำเภอ

มีการคมนาคมทางบกโดย ทางรถยนต์ มีถนนสายหลักในการคมนาคมติดต่อระหว่างตำบล และระหว่างหมู่บ้านในตำบล คือ

- สายทางแม่มาลัย – ปาย - ห้วยน้ำดัง ระยะทาง 90 กม. เป็นถนนลาดยาง 84 กม. คอนกรีตเสริมเหล็ก 3 กม.และถนนลูกรัง 3 กม.
- สายบ้านห้วยน้ำดัง - ตำบลเมืองคอง ระยะทาง 25 กม. เป็นถนนลูกรังตลอดทั้งสาย
- สายทางบ้านปางกว้าง - บ้านแม่ตะมาน -บ้านต้นขาม- บ้านผาปู่จอม เชื่อมเขตตำบลอินทขิล ระยะทาง 18 กม. เป็นถนนลาดยาง 12 กม. และถนนคอนกรีตเสริมเหล็ก 6 กม.
- สายทางบ้านห้วยไร่ - บ้านเมืองก๊ิด - บ้านสบกาย- บ้านป่าข้าวหลาม ระยะทาง 43 กม. เป็นถนนลาดยาง 17 กม. ถนนคอนกรีตเสริมเหล็ก 4 กม.และถนนลูกรัง 22 กม.
- สายทางบ้านสบกาย – ตำบลเมืองกาย - ตำบลสบเปิง ระยะทาง 25 กม.เป็นถนนลาดยาง 19 กม. ถนนคอนกรีตเสริมเหล็ก 3 กม. และถนนลูกรัง 3 กม.
- สายบ้านป่าข้าวหลาม- ตำบลเมืองคอง ระยะทาง 12 กม. เป็นถนนลูกรังตลอดทั้งสาย

#### ถนนระหว่างหมู่บ้านภายในตำบล

- สายทางบ้านแม่ตะมาน - บ้านเมืองก๊ิด - บ้านสบกาย-ป่าข้าวหลาม ระยะทาง39 กม. เป็นถนนคอนกรีตเสริมเหล็ก 8 กม. และถนนลูกรัง 31 กม.
- สายเมืองก๊ิด - ห้วยกุ่มกุ่ม ระยะทาง 4 กม. เป็นถนนลูกรังตลอดทั้งสาย
- สายเมืองก๊ิด- บ้านโห่งป่าซาง ระยะทาง 4 กม. เป็นถนนคอนกรีตเสริมเหล็ก 400 เมตร ถนนลูกรัง 3.4 กม..
- สายบ้านต้นขาม- บ้านผาแดง ระยะทาง 6 กม. เป็นถนนคอนกรีตเสริมเหล็ก 200 เมตรถนนลูกรัง 5.8 กม
- สายบ้านต้นขาม-บ้านป่าเมียง ระยะทาง 4 กม. เป็นถนนคอนกรีตเสริมเหล็ก 200 เมตรถนนลูกรัง 3.8 กม.
- สายบ้านห้วยน้ำดัง – ป่าข้าวหลาม ระยะทาง 20 กม. เป็นทางเดินเท้าตลอดทั้งสาย
- สายบ้านป่าข้าวหลาม – บ้านปากกล้วย ระยะทาง 5 กม. เป็นถนนลูกรังตลอดทั้งสาย
- สายบ้านป่าข้าวหลาม – บ้านแม่หมาใน ระยะทาง 5 กม. เป็นถนนลูกรังตลอดทั้งสาย
- สายบ้านป่าข้าวหลาม – บ้านป่าไม้แดง ระยะทาง 6 กม. เป็นถนนลูกรังตลอดทั้งสาย
- สายบ้านป่าไม้แดง – บ้านแม่กอก ระยะทาง 2 กม. เป็นถนนลูกรังตลอดทั้งสาย
- สายบ้านห้วยยี่วะ – บ้านแม่กอก ระยะทาง 8 กม. เป็นถนนลูกรังตลอดทั้งสาย
- สายบ้านห้วยยี่วะ – บ้านโป่งแง้น ระยะทาง 5 กม. เป็นถนนทางเดินตลอดทั้งสาย

#### การโทรคมนาคม

- |                               |    |      |
|-------------------------------|----|------|
| - ตู้โทรศัพท์สาธารณะ          | 13 | แห่ง |
| - เครือข่ายโทรศัพท์เคลื่อนที่ | 3  | แห่ง |

## การไฟฟ้า

ครัวเรือนที่มีไฟฟ้าใช้จำนวน 1,752 ครัวเรือน

- ระบบปกเสาพาดสาย	จำนวน 1,407 ครัวเรือน
- ระบบพลังงานแสงอาทิตย์	จำนวน 345 ครัวเรือน
- ไม่มีไฟฟ้าใช้	จำนวน 51 ครัวเรือน

## แหล่งน้ำธรรมชาติ

- แม่น้ำ	5 สาย
- ลำห้วย	28 สาย
- บึง , หนอง , สระน้ำ	5 แห่ง

## 12. ข้อมูลอื่น

### กลุ่มอาสาสมัคร

- อาสาสมัครป้องกันภัยฝ่ายพลเรือน (อปพร.)
- อาสาสมัครสาธารณสุขชุมชน (อสม.)
- ทีมกู้ภัยตำบล (OTOS)
- ชุดปฏิบัติการรักษาหมู่บ้าน (ชรบ.)
- อาสาสมัครป้องกันไฟป่า
- อาสาสมัครพัฒนาประชาธิปไตย (อสพป.)
- อาสาสมัครพัฒนาตำบล (อชต.)
- อาสาสมัครปศุสัตว์
- ตำรวจอาสา
- หมอдинอาสา

## 2.2 ข้อมูลเกี่ยวกับศักยภาพของตำบลกีดช้าง

### 1. รายได้ขององค์การบริหารส่วนตำบลกีดช้าง

ประจำปีงบประมาณ 2555	23,481,057.64 บาท แยกเป็น
รายได้ที่องค์การบริหารส่วนตำบลจัดเก็บเอง	239,727.44 บาท
รายได้ที่ส่วนราชการต่าง ๆ จัดเก็บให้	10,751,411.31 บาท
รายได้ค่าธรรมเนียม ค่าปรับและค่าใบอนุญาต	101,943.18 บาท
รายได้จากทรัพย์สิน	134,330.71 บาท
รายได้เบ็ดเตล็ดอื่น ๆ	2,650.00 บาท
เงินอุดหนุนทั่วไป	6,078,120.00 บาท
เงินอุดหนุนโดยระบุวัตถุประสงค์	6,172,875.00 บาท

## 2. โครงสร้างส่วนราชการและจำนวนบุคลากร

### 1. สำนักงานปลัดองค์การบริหารส่วนตำบล จำนวน 13 คน

- ปลัดองค์การบริหารส่วนตำบล
- หัวหน้าสำนักงานปลัดองค์การบริหารส่วนตำบล
- เจ้าหน้าที่วิเคราะห์นโยบายและแผน
- นักวิชาการเกษตร
- นิติกร
- นักพัฒนาชุมชน
- เจ้าหน้าที่บริหารงานทั่วไป
- ผู้ช่วยเจ้าหน้าที่ป้องกันและบรรเทาสาธารณภัย
- พนักงานขับเครื่องจักรกลขนาดเบา
- พนักงานจ้างทั่วไป

### 2. ส่วนการคลัง จำนวน 4 คน

- ผู้อำนวยการกองคลัง
- นักวิชาการเงินและบัญชี
- เจ้าหน้าที่พัสดุ
- เจ้าหน้าที่จัดเก็บภาษี

### 3. ส่วนโยธา จำนวน 3 คน

- หัวหน้าส่วนโยธา
- นายช่างโยธา
- ช่างก่อสร้าง

### 4. ส่วนการศึกษา ศาสนาและวัฒนธรรม จำนวน 12 คน

- หัวหน้าส่วนการศึกษา
- นักวิชาการศึกษา
- เจ้าหน้าที่การศึกษา
- ผู้ช่วยเจ้าหน้าที่ธุรการ
- ผู้ช่วยครูผู้ดูแลเด็ก
- ครูดูแลเด็กอนุบาลและปฐมวัย

### ระดับการศึกษาของบุคลากร

- |                               |       |    |    |
|-------------------------------|-------|----|----|
| - ประถมศึกษา                  | จำนวน | 1  | คน |
| - มัธยมศึกษาตอนปลาย           | จำนวน | 5  | คน |
| - ประกาศนียบัตรวิชาชีพชั้นสูง | จำนวน | 4  | คน |
| - ปริญญาตรี                   | จำนวน | 20 | คน |
| - โท                          | จำนวน | 2  | คน |

### คณะผู้บริหารองค์การบริหารส่วนตำบลกีดช้าง

- |                      |                                    |
|----------------------|------------------------------------|
| 1. นายเสถียร ใจคำ    | นายกองค์การบริหารส่วนตำบล          |
| 2. นายสุรเดช แซ่หาง  | รองนายกองค์การบริหารส่วนตำบล       |
| 3. นายพิเชษฐ กันทรส  | รองนายกองค์การบริหารส่วนตำบล       |
| 4. นายประภาส ตันธิมา | เลขานุการนายกองค์การบริหารส่วนตำบล |

### สมาชิกสภาองค์การบริหารส่วนตำบลกีดช้าง

- |                               |                                       |
|-------------------------------|---------------------------------------|
| 1. นายสุรเดช มโนนำ            | ประธานสภาองค์การบริหารส่วนตำบล        |
| 2. นายสุวรรณ์ วิจิตรตระการ    | รองประธานสภาองค์การบริหารส่วนตำบล     |
| 3. นายนิธินัย ศักดิ์สอ        | เลขานุการสภาองค์การบริหารส่วนตำบล     |
| 4. นายอุตอน จิตตะ             | สมาชิกสภาองค์การบริหารส่วนตำบล หมู่ 1 |
| 5. นายชัชวาล คำวัง            | สมาชิกสภาองค์การบริหารส่วนตำบล หมู่ 1 |
| 6. นางสาวพัชราภรณ์ บุญตัน     | สมาชิกสภาองค์การบริหารส่วนตำบล หมู่ 2 |
| 7. นายสรวง ปินตา              | สมาชิกสภาองค์การบริหารส่วนตำบล หมู่ 2 |
| 8. นายพรชัย จะล่อ             | สมาชิกสภาองค์การบริหารส่วนตำบล หมู่ 3 |
| 9. นายปรีดา นาพา              | สมาชิกสภาองค์การบริหารส่วนตำบล หมู่ 3 |
| 10. นายบุญช่วย อินทะ          | สมาชิกสภาองค์การบริหารส่วนตำบล หมู่ 4 |
| 11. นายพงษ์พัฒน์ เสปู         | สมาชิกสภาองค์การบริหารส่วนตำบล หมู่ 5 |
| 12. นายสันติ แสนจ้าง          | สมาชิกสภาองค์การบริหารส่วนตำบล หมู่ 5 |
| 13. นางจันทร์เป็ง กอนจม       | สมาชิกสภาองค์การบริหารส่วนตำบล หมู่ 6 |
| 14. นายสี คำวัง               | สมาชิกสภาองค์การบริหารส่วนตำบล หมู่ 6 |
| 15. นายดี พะยะ                | สมาชิกสภาองค์การบริหารส่วนตำบล หมู่ 7 |
| 16. นายพิรุณ สัจจรพงไพร       | สมาชิกสภาองค์การบริหารส่วนตำบล หมู่ 7 |
| 17. นายนิธิวัฒน์ สืบพงศ์สะกยะ | สมาชิกสภาองค์การบริหารส่วนตำบล หมู่ 8 |

### 3. อำนาจหน้าที่ขององค์การบริหารส่วนตำบล

1. ตามพระราชบัญญัติสภาตำบลและองค์การบริหารส่วนตำบล พ.ศ. 2442 (และแก้ไขเพิ่มเติมถึงฉบับที่ 12 พ.ศ. 2546 ส่วนที่ 3 หน้าที่ขององค์การบริหารส่วนตำบล)

- มาตรา 67 ภายใต้อำนาจแห่งกฎหมาย องค์การบริหารส่วนตำบล หน้าที่ต้องทำในเขตองค์การบริหารส่วนตำบล ดังต่อไปนี้

- (1) จัดให้มีและบำรุงรักษาทางน้ำและทางบก
- (2) รักษาความสะอาดของถนน ทางน้ำ ทางเดินและที่สาธารณะ รวมทั้งกำจัดมูลฝอยและสิ่งปฏิกูล
- (3) ป้องกันโรคและระงับโรคติดต่อ
- (4) ป้องกันและบรรเทาสาธารณภัย
- (5) ส่งเสริมการศึกษา ศาสนา และวัฒนธรรม
- (6) ส่งเสริมการพัฒนาสตรี เด็ก เยาวชน ผู้สูงอายุ และผู้พิการ
- (7)คุ้มครอง ดูแล และบำรุงรักษาทรัพยากรธรรมชาติและสิ่งแวดล้อม
- (8) ปฏิบัติหน้าที่อื่นตามที่ทางราชการมอบหมาย

● มาตรา 68 ภายใต้บังคับแห่งกฎหมาย องค์การบริหารส่วนตำบลอาจ จัดทำกิจการในเขตองค์การบริหารส่วนตำบล ดังต่อไปนี้

- (1) ให้มีน้ำเพื่อการอุปโภค บริโภค และการเกษตร
- (2) ให้มีและบำรุงการไฟฟ้าหรือแสงสว่างโดยวิธีอื่น
- (3) ให้มีและบำรุงรักษาทางระบายน้ำ
- (4) ให้มีและบำรุงสถานที่ประชุม การกีฬา การพักผ่อนหย่อนใจ และสวนสาธารณะ
- (5) ให้มีและส่งเสริมกลุ่มเกษตรกรและกิจการสหกรณ์
- (6) ส่งเสริมให้มีอุตสาหกรรมในครอบครัว
- (7) บำรุงและส่งเสริมการประกอบอาชีพของราษฎร
- (8) การคุ้มครองดูแลและรักษาทรัพย์สินอันเป็นสาธารณสมบัติของแผ่นดิน
- (9) หาผลประโยชน์จากทรัพย์สินขององค์การบริหารส่วนตำบล
- (10) ให้มีตลาด ท่าเทียบเรือ และท่าข้าม
- (11) กิจการเกี่ยวกับการพาณิชย์

2. ตามพระราชบัญญัติกำหนดแผนและขั้นตอนการกระจายอำนาจให้แก่องค์กรปกครองส่วนท้องถิ่น พ.ศ. 2542 หมวด 2 การกำหนดอำนาจและหน้าที่ในการจัดระบบการบริการสาธารณะ มาตรา 16 ดังนี้.-

- (1) การจัดทำแผนพัฒนาท้องถิ่นของตนเอง
- (2) การจัดให้มีและบำรุงรักษาทางบก ทางน้ำ และทางระบายน้ำ
- (3) การจัดให้มีและควบคุมตลาด ท่าเทียบเรือ ท่าข้ามและที่จอดรถ
- (4) การสาธารณสุขอุปโภคและการก่อสร้างอื่นๆ
- (5) การสาธารณสุข
- (6) การส่งเสริม การฝึก และประกอบอาชีพ
- (7) การพาณิชย์ และการส่งเสริมการลงทุน
- (8) การส่งเสริมการท่องเที่ยว
- (9) การจัดการศึกษา
- (10) การสังคมสงเคราะห์ และการพัฒนาคุณภาพชีวิตเด็ก สตรี คนชรา และผู้ด้อยโอกาส
- (11) การบำรุงรักษาศิลปะ จารีตประเพณี ภูมิปัญญาท้องถิ่นและวัฒนธรรมอันดีของท้องถิ่น
- (12) การปรับปรุงแหล่งชุมชนแออัดและการจัดการเกี่ยวกับที่อยู่อาศัย
- (13) การจัดให้มีและบำรุงรักษาสถานที่พักผ่อนหย่อนใจ
- (14) การส่งเสริมกีฬา
- (15) การส่งเสริมประชาธิปไตย ความเสมอภาค และสิทธิเสรีภาพของประชาชน
- (16) ส่งเสริมการมีส่วนร่วมของราษฎรในการพัฒนาท้องถิ่น
- (17) การรักษาความสะอาดและความเป็นระเบียบเรียบร้อยของบ้านเมือง
- (18) การกำจัดมูลฝอย สิ่งปฏิกูล และน้ำเสีย
- (19) การสาธารณสุข การอนามัยครอบครัว และการรักษาพยาบาล
- (20) การจัดให้มีและควบคุมสุสานและฌาปนสถาน
- (21) การควบคุมการเลี้ยงสัตว์
- (22) การจัดให้มีและควบคุมการฆ่าสัตว์
- (23) การรักษาความปลอดภัย ความเป็นระเบียบเรียบร้อยและการอนามัย โรงมหรสพ และสาธารณสถานอื่นๆ

- (24) การจัดการ การบำรุงรักษา และการใช้ประโยชน์จากป่าไม้ ที่ดิน ทรัพยากรธรรมชาติและสิ่งแวดล้อม
- (25) การผังเมือง
- (26) การขนส่งและการวิศวกรรมจราจร
- (27) การดูแลรักษาที่สาธารณะ
- (28) การควบคุมอาคาร
- (29) การป้องกันและบรรเทาสาธารณภัย
- (30) การรักษาความสงบเรียบร้อย การส่งเสริมและสนับสนุนการป้องกันและรักษาความปลอดภัยในชีวิตและทรัพย์สิน
- (31) กิจการอื่นใดที่เป็นประโยชน์ของประชาชนในท้องถิ่นตามที่คณะกรรมการประกาศกำหนด

#### 4. ศักยภาพของชุมชนและพื้นที่

##### การรวมกลุ่มของประชาชน

- |                           |    |   |
|---------------------------|----|---|
| 1. กลุ่มอาชีพ             | 27 | กลุ่ม   |
| - กลุ่มนวดแผนไทย          | 5  | กลุ่ม บ้านเมืองกีด บ้านแม่ตะมาน บ้านสบกาย บ้านทุ่งละคร บ้านห้วยกุ่มกุ่ม |
| - กลุ่มจักสาน หวาย ไม้ไผ่ | 1  | กลุ่ม บ้านทุ่งยั้ง  |
| - กลุ่มโฮมสเตย์           | 4  | กลุ่ม บ้านเมืองกีด, บ้านแม่หมาโน, บ้านแม่ตะมาน, บ้านทุ่งละคร            |
| - กลุ่มเลี้ยงหมูหลุม      | 2  | กลุ่ม บ้านสบกาย บ้านห้วยกุ่มกุ่ม  |
| - กลุ่มกองทุนปุ๋ยและยา    | 4  | กลุ่ม บ้านเมืองกีด บ้านสบกาย บ้านต้นขาม บ้านผาปู่จอม                    |
| - กลุ่มเลี้ยงโค           | 1  | กลุ่ม บ้านป่าข้าวหลาม   |
| - กลุ่มสหกรณ์ร้านค้า      | 3  | กลุ่ม บ้านแม่หมาโน บ้านโป่งแจ้น , บ้านป่าไม้แดง                         |
| - กลุ่มทอผ้าพื้นบ้าน      | 1  | กลุ่ม บ้านป่าข้าวหลาม   |
| - กลุ่มเย็บผ้าชาวเขา      | 2  | กลุ่ม บ้านห้วยน้ำดัง บ้านผาปู่จอม                                       |
| - กลุ่มทำบายศรี           | 1  | กลุ่ม ผู้สูงอายุ  |

-12-

- |   |   |  |
|---|---|--|
| - กลุ่มผลิตปุ๋ยชีวภาพ                                     | 2 | กลุ่ม บ้านเมืองกีด บ้านสบกาย                 |
| - กลุ่มกองทุนข่าวสาร                                      | 1 | กลุ่ม ตำบลกีดช้าง                            |
| - กลุ่มสัจจะออมทรัพย์เพื่อการผลิตและการท่องเที่ยวโดยชุมชน | 3 | กลุ่ม บ้านแม่ตะมาน บ้านต้นขาม , บ้านทุ่งละคร |
| - กลุ่มสหกรณ์แพไม้ไผ่ และโฮมสเตย์บ้านป่าข้าวหลาม          | 1 | กลุ่ม บ้านป่าข้าวหลาม                        |
| 2. กลุ่มออมทรัพย์   | 9 | กลุ่ม  |
| 3. กลุ่มผู้สูงอายุ  | 5 | กลุ่ม  |
| 4. กลุ่มเล่นดนตรีไทย                                      | 2 | กลุ่ม  |
| 5. กลุ่มสืบสานวัฒนธรรมท้องถิ่น                            | 3 | กลุ่ม  |
| 6. กลุ่มคนอีกป่าลุ่มน้ำแดง                                | 1 | กลุ่ม  |
| 7. กลุ่มชมรมผู้ประกอบการท่องเที่ยวตำบลกีดช้าง             | 1 | กลุ่ม  |

## 5. จุดเด่นของพื้นที่

องค์การบริหารส่วนตำบลกีดช้าง อยู่ในอำเภอแม่แตง จังหวัดเชียงใหม่ เป็นองค์การบริหารส่วนตำบล ขนาดกลาง มี 8 หมู่บ้าน การคมนาคมไปยังหมู่บ้านต่างๆค่อนข้างลำบาก พื้นที่ส่วนใหญ่เป็นภูเขา ป่าไม้อุดมสมบูรณ์ มีสถานที่ท่องเที่ยวที่สำคัญแยกประเภท ดังนี้

### 1.เชิงผจญภัยและกีฬา

- ปางช้างแม่ตะมาน
- ปางช้างแม่แตง
- ปางช้างโชคชัยเอ็ดตี้ทัวร์
- ปางช้างแม่แตงทัวร์
- ปางช้างห้วยน้ำดัง
- ปางช้างปางป่าคา
- ปางช้างแพนด้าทัวร์
- ปางช้างแก่งกีด
- ปางช้างกีดช้าง
- ปางช้างแอลลี

### โดยมีกิจกรรมดังนี้

- ชี่ช้าง , นั่งเกวียน , การแสดงช้างโชว์ , ล่องแพไม้ไผ่ , ล่องแก่งเรือยาง , ร้านอาหาร  
เดินป่า , ชมวิถีชีวิตชนเผ่า

- เดอะพีคแอดเวนเจอร์
- สยามแอดเวนเจอร์
- เชียงใหม่แอดเวนเจอร์
- ริเวอร์แตงราฟติ้ง
- จิตนลิแคลป์
- แก่งกีดริเวอร์ไซด์
- ธนาแอดเวนเจอร์
- ชิปไลน์

### โดยมีกิจกรรมดังนี้

- ขับรถ ATV , แคมป์ปิ้ง , ล่องแพไม้ไผ่ , เดินป่า , ชี่ช้าง , ปั่นจักรยาน , ล่องแก่งเรือยาง  
พายเรือแคนู , โหนสลิง

### 2. เชิงวัฒนธรรม

- วิถีชีวิต 5 ชนเผ่า คือ เผ่าอาข่า , เผ่าละหู่ , เผ่าม้ง , เผ่าลีซู , เผ่ากระเหรี่ยง
- วัดเมืงกีด (พระธาตุเก้าหน้า , อนุสาวรีย์พระนเรศวร , รอยพระหัตถ์)
- วัดแม่ตะมาน
- วัดสบกาย
- วัดต้นขาม
- วัดธรรมชัยาราม (ทุ่งละคร)
- พระธาตุม่อนจอมธรรม

### 3. เจริญเกษตร

- บ้านผาปูนจอม
- บ้านห้วยน้ำดัง
- บ้านสบกาย
- บ้านเมืองก๊ิด
- บ้านผาแดง
- บ้านห้วยกุ่มก๊ิบ

#### โดยมีกิจกรรมเยี่ยมชมสวน

- กะหล่ำปลี , ลูกท้อ , เสาวรส , เงาะ , ลิ้นจี่ , ส้ม , ส้มโอ , ชา , กาแฟ , เมี่ยง

### 4. เจริญนิเวศและการอนุรักษ์

- น้ำตกตาดหมอก
- น้ำตกห้วยสถาน
- น้ำตกแม่แจ่ม
- น้ำตกห้วยน้ำดัง
- แก่งก๊ิด, ดอกบัวหิน
- ก๊ิดแม่ตะมาน , ดอยหนอก
- แหล่งอนุรักษ์พันธุ์ปลาบ้านป่าข้าวหลาม
- ศูนย์อภิบาลช้าง Elephant Nature Park
- Thai Elephant Home
- ปางช้างแอลลีแคมป์

#### โดยมีกิจกรรมดังนี้

- การเลี้ยงช้าง , ดูแลช้าง , ฝึกควาญช้าง , การอยู่ร่วมกับช้าง , รักษาช้าง , เดินป่า , ศึกษาเส้นทางธรรมชาติ

### 5. เจริญสุขภาพ

- หมู่บ้านสมุนไพรทุ่งละคร
- นวดแผนไทยบ้านเมืองก๊ิด
- นวดแผนไทยบ้านแม่ตะมาน

#### โดยมีกิจกรรมดังนี้

- การนวดตัว , การนวดจับเส้น , การนวดฝ่าเท้า , อบสมุนไพร , นวดสมุนไพร

### 6. สถานะการคลังองค์การบริหารส่วนตำบลก๊ิดช้าง

รายการ	รับจริง ปีงบประมาณ พ.ศ. 2551	ประมาณการ ปีงบประมาณ พ.ศ. 2552	ประมาณการ ปีงบประมาณ พ.ศ. 2553	ประมาณการ ปีงบประมาณ พ.ศ. 2554	ประมาณการ ปีงบประมาณ พ.ศ. 2555
รายรับ					
รายจ่าย					



## 2.3 ผลการพัฒนาในช่วงที่ผ่านมา

การพัฒนาท้องถิ่นในระยะที่ผ่านมา สามารถสรุปผลได้จากแผนพัฒนาสามปี (พ.ศ.2545-2557) เพื่อให้ทราบถึงผลการพัฒนาในปีที่ผ่านมาว่า อดต. ได้นำแผนงาน/โครงการไปปฏิบัติมากน้อยเพียงใด และบรรลุวัตถุประสงค์การพัฒนาหรือไม่ เป็นการประเมินผลการนำแผนพัฒนาสามปี (พ.ศ.2545 - 2557) ไปปฏิบัติ และเป็นการประเมินประสิทธิผลของแผนพัฒนาสามปี (พ.ศ.2545 - 2557) ในทุกด้านของการพัฒนาซึ่งจำแนกตามยุทธศาสตร์ 7 ยุทธศาสตร์ คือ ยุทธศาสตร์การพัฒนาด้านโครงสร้างพื้นฐาน , ยุทธศาสตร์การพัฒนาด้านส่งเสริมและพัฒนาคุณภาพชีวิต, ยุทธศาสตร์การพัฒนาด้านการศึกษา ศาสนา และวัฒนธรรม, ยุทธศาสตร์การพัฒนาด้านเศรษฐกิจ, ยุทธศาสตร์การพัฒนาด้านแหล่งน้ำ , ยุทธศาสตร์การพัฒนาด้านทรัพยากรธรรมชาติและสิ่งแวดล้อม, ยุทธศาสตร์การพัฒนาด้านการบริหาร การเมือง และการปกครอง ดังนี้

### ผลการนำแผนพัฒนาสามปี (พ.ศ.2545 – 2557) ไปปฏิบัติ

#### 2.3.1 จำนวนโครงการ

ในการพัฒนาทั้ง 7 ยุทธศาสตร์ โครงการตามแผนพัฒนาเทศบาลสามปี (พ.ศ.2545 - 2557)ขององค์การบริหารส่วนตำบลกีดช้าง ประจำปี พ.ศ. 2545 มีทั้งหมด 179 โครงการที่ได้รับการจัดสรรงบประมาณเพื่อดำเนินการ และได้รับเงินอุดหนุนเพื่อดำเนินการ จำนวน 105 โครงการ คิดเป็นร้อยละ 58.66 ของโครงการในแผนพัฒนาทั้งหมด

ในจำนวนโครงการที่ดำเนินการทั้งหมดนั้น ยุทธศาสตร์การพัฒนาด้านส่งเสริมและพัฒนาคุณภาพชีวิต จำนวนโครงการมากที่สุด 43 โครงการ คิดเป็นร้อยละ 40.95 ของจำนวน 105 โครงการที่ดำเนินการจริง อันดับที่ 2 คือ ยุทธศาสตร์การพัฒนาด้านส่งเสริมและพัฒนาคุณภาพชีวิต มีจำนวนโครงการ 17 โครงการ คิดเป็นร้อยละ 16.19 อันดับที่ 3 คือยุทธศาสตร์การพัฒนาด้านโครงสร้างพื้นฐาน มีจำนวนโครงการ 13 โครงการ คิดเป็นร้อยละ 12.38 อันดับที่ 4 คือยุทธศาสตร์การพัฒนาด้านการบริหาร การเมือง และการปกครอง มีจำนวนโครงการ 12 โครงการ คิดเป็นร้อยละ 11.42 อันดับที่ 5 คือยุทธศาสตร์การพัฒนาด้านเศรษฐกิจ มีจำนวนโครงการ 9 โครงการ คิดเป็นร้อยละ 8.57 อันดับที่ 6 คือยุทธศาสตร์การพัฒนาด้านทรัพยากรธรรมชาติและสิ่งแวดล้อม มีจำนวนโครงการ 8 โครงการ คิดเป็นร้อยละ 7.61 อันดับที่ 7 คือยุทธศาสตร์การพัฒนาด้านแหล่งน้ำ มีจำนวนโครงการ 3 โครงการ คิดเป็นร้อยละ 2.85 ดังตารางนี้

#### ตารางแสดงผลการดำเนินงานตามแผนพัฒนาสามปี (พ.ศ.2545 – 2557) ประจำปีงบประมาณ 2545

ยุทธศาสตร์	จำนวนโครงการที่ดำเนินการ		จำนวนโครงการที่ไม่ได้ดำเนินการ		รวม	
	จำนวน	ร้อยละ	จำนวน	ร้อยละ	โครงการ	ร้อยละ
ยุทธศาสตร์ที่ 1	13	23.38	42	56.75	55	30.72
ยุทธศาสตร์ที่ 2	43	86	7	9.45	50	27.93
ยุทธศาสตร์ที่ 3	17	85	3	4.05	20	11.17
ยุทธศาสตร์ที่ 4	9	60	6	8.10	15	8.37
ยุทธศาสตร์ที่ 5	3	25	9	12.16	12	6.70
ยุทธศาสตร์ที่ 6	8	61.53	5	6.75	13	7.62
ยุทธศาสตร์ที่ 7	12	85.71	2	2.70	14	7.82
รวม	105	100	74	100	179	100

### 2.3.2 งบประมาณ

ในจำนวนโครงการในแผนพัฒนา อบต. ปี 2556 มีจำนวน 179 โครงการ คิดเป็นจำนวนงบประมาณที่เสนอในแผนทั้งหมด 60,369,996.-บาท ซึ่งเมื่อตัดลดโครงการที่เกินศักยภาพและโครงการของกองทุนหลักประกันสุขภาพระดับท้องถิ่น 27 จำนวน โครงการที่เสนอขอเงินอุดหนุนรวม 38,265,352.-บาท ออก แล้วจะเหลือเป็นงบประมาณของเทศบาลเอง 22,104,644.-บาท

การนำงบประมาณไปดำเนินการในปีงบประมาณ พ.ศ. 2556 นั้น คิดเป็นงบประมาณที่ใช้จริงทั้งหมด 7,097,711.-บาท ซึ่งคิดเป็นร้อยละ 32.10 ของงบประมาณ 22,104,644.-บาท ในจำนวนงบประมาณที่ดำเนินการจริงทั้งหมดนั้น ยุทธศาสตร์การพัฒนาด้านการศึกษา ศาสนา และวัฒนธรรม มีงบประมาณมากที่สุด จำนวน 2,962,700.-บาท คิดเป็นร้อยละ 41.74 ของจำนวนงบประมาณ 7,097,711.-บาท รองลงมาคือ ยุทธศาสตร์การพัฒนาด้านส่งเสริมและพัฒนาคุณภาพชีวิต มีจำนวนงบประมาณ 1,386,456.-บาท คิดเป็นร้อยละ 19.53 และยุทธศาสตร์การพัฒนาด้านเศรษฐกิจ มีจำนวนงบประมาณ 1,180,000.-บาท คิดเป็นร้อยละ 16.62 และยุทธศาสตร์การพัฒนาด้านโครงสร้างพื้นฐาน มีจำนวนงบประมาณ 802,855.-บาท คิดเป็นร้อยละ 11.31 และยุทธศาสตร์การพัฒนาด้านการบริการ การเมือง การปกครอง มีจำนวนงบประมาณ 560,800.-บาท คิดเป็นร้อยละ 7.90 และยุทธศาสตร์การพัฒนาด้านทรัพยากรธรรมชาติและสิ่งแวดล้อม มีจำนวนงบประมาณ 195,000.-บาท คิดเป็นร้อยละ 2.74 และยุทธศาสตร์การพัฒนาด้านแหล่งน้ำ มีจำนวนงบประมาณ 9,900.-บาท คิดเป็นร้อยละ 0.13



### 3.1.1 วิสัยทัศน์ พันธกิจ วัตถุประสงค์และเป้าหมาย และยุทธศาสตร์การพัฒนา ตามแผนพัฒนาเศรษฐกิจและสังคมแห่งชาติ ฉบับที่ ๑๑ (พ.ศ. ๒๕๕๕-๒๕๕๙)

แผนพัฒนาฯ ฉบับที่ ๑๑ ทุกภาคส่วนในสังคมไทยเห็นพ้องร่วมกันน้อมนำหลักปรัชญาของเศรษฐกิจพอเพียงมาเป็นปรัชญานาทางในการพัฒนาประเทศอย่างต่อเนื่อง เพื่อมุ่งให้เกิดภูมิคุ้มกันและมีการบริหารจัดการความเสี่ยงอย่างเหมาะสม เพื่อให้การพัฒนาประเทศสู่ความสมดุลและยั่งยืนมุ่งสู่

**“สังคมอยู่ร่วมกันอย่างมีความสุข ด้วยความเสมอภาค เป็นธรรม  
และมีภูมิคุ้มกันต่อการเปลี่ยนแปลง”**

การพัฒนาประเทศในระยะแผนพัฒนาฯ ฉบับที่ ๑๑ มีแนวคิดที่มีความต่อเนื่องจากแนวคิดของแผนพัฒนาฯ ฉบับที่ ๘-๑๐ โดยยังคงยึดหลัก **“ปรัชญาของเศรษฐกิจพอเพียง”** และ **“คนเป็นศูนย์กลางของการพัฒนา”** รวมทั้ง **“สร้างสมดุลการพัฒนา”** ในทุกมิติ และขับเคลื่อนให้บังเกิดผลในทางปฏิบัติที่ชัดเจนยิ่งขึ้นในทุกระดับ เพื่อให้การพัฒนาและบริหารประเทศเป็นไปบนทางสายกลาง การกำหนดทิศทางและยุทธศาสตร์การพัฒนาประเทศในระยะของแผนพัฒนาฯ ฉบับที่ ๑๑ ต้องเร่งสร้างภูมิคุ้มกันเพิ่มขึ้นในมิติการพัฒนาต่างๆ ดังนี้

#### 1. การพัฒนาคนและสังคมไทยสู่สังคมคุณภาพ

- ๑.๑ การสร้างความเป็นธรรมในสังคม
- ๑.๒ การพัฒนาคนสู่สังคมแห่งการเรียนรู้ตลอดชีวิต

**๒. การปรับโครงสร้างเศรษฐกิจสู่ทิศทางการเติบโตในรูปแบบใหม่** ที่มุ่งพัฒนาเศรษฐกิจภายในประเทศให้เข้มแข็ง เพื่อลดการพึ่งพาปัจจัยภายนอก

- ๒.๑ การสร้างความเข้มแข็งภาคเกษตร ความมั่นคงของอาหารและพลังงาน
- ๒.๒ การปรับโครงสร้างเศรษฐกิจสู่การเติบโตอย่างมีคุณภาพและยั่งยืน ให้มีความสำคัญกับการปรับโครงสร้างเศรษฐกิจบนฐานความรู้ ความคิดสร้างสรรค์ และภูมิปัญญา
- ๒.๓ การสร้างความเชื่อมโยงกับประเทศในภูมิภาคเพื่อความมั่นคงทางเศรษฐกิจและสังคมให้มีความสำคัญกับการเชื่อมโยงการพัฒนาเศรษฐกิจภายในประเทศกับความร่วมมือระหว่างประเทศในภูมิภาคต่างๆ

#### ๓. การจัดการทรัพยากรธรรมชาติและสิ่งแวดล้อมอย่างยั่งยืน

#### ๑. วิสัยทัศน์แผนพัฒนาเศรษฐกิจและสังคมแห่งชาติ

**“สังคมอยู่ร่วมกันอย่างมีความสุข ด้วยความเสมอภาค เป็นธรรม  
และมีภูมิคุ้มกันต่อการเปลี่ยนแปลง ”**

#### 2. พันธกิจ

๑) สร้างสังคมเป็นธรรมและเป็นสังคมที่มีคุณภาพ ทุกคนมีความมั่นคงในชีวิต ได้รับการคุ้มครองทางสังคมที่มีคุณภาพอย่างทั่วถึงและเท่าเทียม มีโอกาสเข้าถึงทรัพยากรและกระบวนการยุติธรรมอย่างเสมอภาค ทุกภาคส่วนได้รับการเสริมพลังให้สามารถมีส่วนร่วมในกระบวนการพัฒนา ภายใต้ระบบบริหารจัดการภาครัฐที่โปร่งใส เป็นธรรม

๒) พัฒนาคุณภาพคนไทยให้มีคุณธรรม เรียนรู้ตลอดชีวิต มีทักษะและการดำรงชีวิตอย่างเหมาะสมในแต่ละช่วงวัย สถาบันทางสังคมและชุมชนท้องถิ่นมีความเข้มแข็ง สามารถปรับตัวรู้เท่าทันกับการเปลี่ยนแปลง

๓) พัฒนาระบบการผลิตและบริการให้เข้มแข็งและมีคุณภาพบนฐานความรู้ ความคิดสร้างสรรค์ และภูมิปัญญา สร้างความมั่นคงด้านอาหารและพลังงาน ปรับโครงสร้างการผลิตและการบริโภคให้เป็นมิตรกับสิ่งแวดล้อม พร้อมสร้างความเชื่อมโยงกับประเทศในภูมิภาคเพื่อความมั่นคงทางเศรษฐกิจและสังคม

๔) สร้างความมั่นคงของฐานทรัพยากรธรรมชาติและสิ่งแวดล้อม สนับสนุนการมีส่วนร่วมของชุมชน รวมทั้งสร้างภูมิคุ้มกันเพื่อรองรับผลกระทบจากการเปลี่ยนแปลงสภาพภูมิอากาศและภัยพิบัติทางธรรมชาติ

### 3. วัตถุประสงค์และเป้าหมาย

#### วัตถุประสงค์

- ๑) เพื่อเสริมสร้างสังคมที่เป็นธรรมและเป็นสังคมสันติสุข
- ๒) เพื่อพัฒนาคนไทยทุกกลุ่มวัยอย่างเป็นองค์รวมทั้งทางกาย ใจ สติปัญญา อารมณ์ คุณธรรม จริยธรรม และสถาบันทางสังคมมีบทบาทหลักในการพัฒนาคนให้มีคุณภาพ
- ๓) เพื่อพัฒนาเศรษฐกิจให้เติบโตอย่างมีเสถียรภาพ คุณภาพ และยั่งยืน มีความเชื่อมโยงกับเครือข่ายการผลิตสินค้าและบริการบนฐานปัญญา นวัตกรรม และความคิดสร้างสรรค์ในภูมิภาคอาเซียน มีความมั่นคงทางอาหารและพลังงาน การผลิตและการบริโภคเป็นมิตรต่อสิ่งแวดล้อม นำไปสู่การเป็นสังคมคาร์บอนต่ำ
- ๔) เพื่อบริหารจัดการทรัพยากรธรรมชาติและสิ่งแวดล้อมให้เพียงพอต่อการรักษาสมดุลของระบบนิเวศ และเป็นฐานที่มั่นคงของการพัฒนาประเทศ

#### เป้าหมายหลัก

- ๑) ความอยู่เย็นเป็นสุขและความสงบสุขของสังคมไทยเพิ่มขึ้น ความเหลื่อมล้ำในสังคมลดลง สัดส่วนผู้อยู่ใต้เส้นความยากจนลดลง และดัชนีภาพลักษณ์การคอร์รัปชันไม่ต่ำกว่า ๕.๐ คะแนน
- ๒) คนไทยมีการเรียนรู้อย่างต่อเนื่อง มีสุขภาวะดีขึ้น มีคุณธรรม จริยธรรม และสถาบันทางสังคมมีความเข้มแข็งมากขึ้น

-29-

๓) เศรษฐกิจเติบโตในอัตราที่เหมาะสมตามศักยภาพของประเทศ ให้ความสำคัญกับการเพิ่มผลิตภาพรวมไม่ต่ำกว่าร้อยละ ๓.๐ ต่อปี เพิ่มขีดความสามารถในการแข่งขันทางเศรษฐกิจของประเทศ เพิ่มมูลค่าผลิตภัณฑ์ของวิสาหกิจขนาดกลางและขนาดย่อมต่อผลิตภัณฑ์มวลรวมในประเทศ ให้มีไม่ต่ำกว่าร้อยละ ๔๐.๐

๔) คุณภาพสิ่งแวดล้อมอยู่ในเกณฑ์มาตรฐาน เพิ่มประสิทธิภาพการลดการปล่อยก๊าซเรือนกระจก รวมทั้งเพิ่มพื้นที่ป่าไม้เพื่อรักษาสมดุลของระบบนิเวศ

### 4. ยุทธศาสตร์การพัฒนา ประกอบด้วย 6 ยุทธศาสตร์ ดังนี้

- ๑) ยุทธศาสตร์การสร้างความเป็นธรรมในสังคม
- ๒) ยุทธศาสตร์การพัฒนาคนสู่สังคมแห่งการเรียนรู้ตลอดชีวิตอย่างยั่งยืน
- ๓) ยุทธศาสตร์ความเข้มแข็งภาคเกษตร ความมั่นคงของอาหารและพลังงาน
- ๔) ยุทธศาสตร์การปรับโครงสร้างเศรษฐกิจสู่การเติบโตอย่างมีคุณภาพและยั่งยืน
- ๕) ยุทธศาสตร์การสร้างเชื่อมโยงกับประเทศในภูมิภาคเพื่อความมั่นคงทางเศรษฐกิจและสังคม
- ๖) ยุทธศาสตร์การจัดการทรัพยากรธรรมชาติและสิ่งแวดล้อมอย่างยั่งยืน

### 3.1.2 ยุทธศาสตร์และแนวทางการพัฒนาขององค์กรปกครองส่วนท้องถิ่นในเขตจังหวัดเชียงใหม่ (พ.ศ. 2557 – 2559)

#### วิสัยทัศน์การพัฒนาขององค์กรปกครองส่วนท้องถิ่นจังหวัดเชียงใหม่

“เป็นองค์กรหลักในการพัฒนาท้องถิ่น บนพื้นฐานของความเข้าใจในปัญหาและศักยภาพของท้องถิ่นด้วยการบูรณาการการบริหารจัดการในพื้นที่อย่างมีประสิทธิภาพ”

ยุทธศาสตร์การพัฒนา	แนวทางการพัฒนา
1. การพัฒนาโครงสร้างพื้นฐานของเมืองและชนบท	1. พัฒนาระบบบริหารจัดการโครงสร้างพื้นฐาน 2. พัฒนาโครงสร้างพื้นฐานในชนบท 3. พัฒนาโครงสร้างพื้นฐานในเขตเมือง
2. การพัฒนาเศรษฐกิจตามแนวทางปรัชญาเศรษฐกิจพอเพียงไปสู่ความยั่งยืน	1. พัฒนาเครือข่ายความร่วมมือในการขับเคลื่อนแนวคิดเศรษฐกิจพอเพียง 2. สร้างและพัฒนาการรวมกลุ่ม (Cluster) 3. ส่งเสริมการใช้เกษตรทฤษฎีใหม่และภูมิคุ้มกันของระบบเศรษฐกิจ 4. พัฒนาศักยภาพผู้ประกอบการรองรับการรวมกลุ่มทางเศรษฐกิจและเขตการค้าเสรี
3. การบริหารจัดการทรัพยากรธรรมชาติสิ่งแวดล้อมและระบบนิเวศอย่างยั่งยืน	1. ปลุกจิตสำนึกให้เกิดการมีส่วนร่วมในการอนุรักษ์ทรัพยากรธรรมชาติและสิ่งแวดล้อม 2. บริหารจัดการทรัพยากรธรรมชาติและสิ่งแวดล้อม 3. พัฒนาชุมชนตัวอย่างแห่งความสำเร็จที่เป็นรูปธรรม

-30-

ยุทธศาสตร์การพัฒนา	แนวทางการพัฒนา
4. การอนุรักษ์ ฟื้นฟู และสืบสานศิลปวัฒนธรรม จารีตประเพณี และภูมิปัญญาท้องถิ่น	1. พัฒนาองค์ความรู้ด้านศิลปวัฒนธรรมท้องถิ่น 2. ส่งเสริมและเชื่อมโยงวิถีชีวิตชุมชนกับศิลปวัฒนธรรมท้องถิ่น 3. ส่งเสริมและอนุรักษ์สถาปัตยกรรมท้องถิ่น
5. การพัฒนาคุณภาพชีวิตของประชาชนและกลุ่มด้อยโอกาสในสังคม	1. ส่งเสริมให้ประชาชนมีการเรียนรู้ตลอดชีวิต 2. ส่งเสริมสุขภาพ 3. ส่งเสริมช่วยเหลือกลุ่มคนด้อยโอกาส 4. ส่งเสริมและสร้างสภาวะการพึ่งพาตนเองของชุมชน
6. การจัดระเบียบภายในชุมชนและการสร้างความร่วมมือในการรักษาความสงบเรียบร้อย	1. ปลุกจิตสำนึกด้านความร่วมมือในการดูแล ป้องกันภัยในชุมชน 2. เสริมสร้างประสิทธิภาพในการป้องกัน บรรเทาสาธารณภัยและการรักษาความสงบปลอดภัยแก่ชุมชน 3. ป้องกันและแก้ไขปัญหาเสพติด อบายมุข และแรงงานต่างด้าว
7. การพัฒนาการบริหารจัดการบ้านเมืองที่ดีด้วยนวัตกรรมการบริหารที่เหมาะสม	1. สร้างจิตสำนึกและพัฒนาขีดความสามารถบุคลากรท้องถิ่น 2. เสริมสร้างประสิทธิภาพและธรรมาภิบาลในการบริหารจัดการ 3. ส่งเสริมการมีส่วนร่วมของทุกภาคส่วนในการตรวจสอบควบคุม

### 3.1.3 ประเด็นยุทธศาสตร์การพัฒนาจังหวัดเชียงใหม่ (พ.ศ. 2557 – 2560)

**วิสัยทัศน์จังหวัดเชียงใหม่** : “นครแห่งชีวิตและความมั่งคั่ง” (City of Life and Prosperity)

คำอธิบาย : เป็นเมืองที่ให้ความสุขและชีวิตที่มีคุณค่าแก่ผู้อยู่อาศัยและผู้มาเยือนในฐานะเมืองที่น่าอยู่และน่าท่องเที่ยวในระดับโลก พร้อมกับเป็นประตูการค้าการลงทุนสู่สากล

ยุทธศาสตร์	กลยุทธ์
1. การสร้างความมั่งคั่งอย่างยั่งยืนตามแนวทางเศรษฐกิจพอเพียง	<ol style="list-style-type: none"> <li>ส่งเสริมและพัฒนาศักยภาพด้านการท่องเที่ยวอย่างบูรณาการ และครบวงจร</li> <li>ส่งเสริมและพัฒนาขีดความสามารถในการประกอบธุรกิจอย่างเหมาะสม</li> <li>ส่งเสริมและพัฒนาให้เกิดความเชื่อมโยงในธุรกิจการเกษตรที่เป็นธรรมชาติอย่างเป็นระบบ</li> <li>ส่งเสริมและพัฒนาการใช้ภูมิปัญญาท้องถิ่นนำมาต่อยอดในการผลิตและการบริการเชิงธุรกิจอย่างมีคุณค่า</li> </ol>
2. การสร้างสังคมแห่งวัฒนธรรม ความรู้ ภูมิปัญญา จิตสาธารณะ และพัฒนาศักยภาพคนให้พร้อมรับกับการเปลี่ยนแปลง	<ol style="list-style-type: none"> <li>สร้างความเป็นเลิศด้านการศึกษาและเรียนรู้ตลอดชีวิต</li> <li>ส่งเสริมวัฒนธรรม ภูมิปัญญา ที่มีศักยภาพ</li> <li>ส่งเสริมคุณธรรม จริยธรรม และจิตสาธารณะ</li> <li>การพัฒนาคุณภาพคนและสุขภาพให้เหมาะสมตามช่วงอายุและความหลากหลายของประชากร</li> </ol>

-31-

ยุทธศาสตร์	กลยุทธ์
3. ดำรงความเป็นฐานทรัพยากรธรรมชาติ สิ่งแวดล้อม และพลังงานสะอาด	<ol style="list-style-type: none"> <li>มุ่งพัฒนาความพร้อมในการรับมือการเปลี่ยนแปลงสภาพภูมิอากาศ และภัยพิบัติธรรมชาติ</li> <li>มุ่งเน้นการอนุรักษ์ ฟื้นฟู และลดข้อขัดแย้งในการใช้ประโยชน์ทรัพยากรธรรมชาติและสิ่งแวดล้อม</li> <li>มุ่งเน้นการบริหารจัดการและพัฒนาเทคโนโลยี ส่งเสริมการจัดการทรัพยากรธรรมชาติและพลังงานอย่างมีประสิทธิภาพ</li> </ol>
4. การสร้างความมั่นคงปลอดภัยและความสงบสุขของประชาชน	มุ่งบูรณาการหน่วยงานด้านความมั่นคงและส่งเสริมสนับสนุนความร่วมมือทุกภาคส่วนเพื่อแก้ไขปัญหา
5. การสร้างประสิทธิภาพ โปร่งใส เป็นประชาธิปไตยและเป็นธรรมในการให้บริการ	<ol style="list-style-type: none"> <li>พัฒนาความสามารถบุคลากรมุ่งเน้นจริยธรรม ความรู้ด้าน ICT และการให้บริการที่เป็นเลิศ</li> <li>เสริมสร้างความพร้อมในระบอบประชาธิปไตยแบบมีส่วนร่วมในทุกภาคส่วน</li> <li>ส่งเสริมการขับเคลื่อนยุทธศาสตร์เชิงบูรณาการ</li> <li>เสริมสร้างการทำงานเชิงรุกและเครือข่ายภาคีการพัฒนาจากทุกภาค</li> </ol>

	ส่วน
--	------

### 3.1.3 ประเด็นยุทธศาสตร์การพัฒนาอำเภอแม่แตง (พ.ศ. 2557 – 2560)

**วิสัยทัศน์จังหวัดเชียงใหม่** : “แหล่งท่องเที่ยวและเมืองเกษตรกรรม นำความสุขสู่ครัวเรือน  
ต้อนรับผู้มาเยือนด้วยไมตรี”

คำอธิบาย : เป็นอำเภอที่มีแหล่งท่องเที่ยวเชิงธรรมชาติมากมายพร้อมที่จะพัฒนาไปสู่ระดับสากล และ  
ราษฎรมีวิถีชีวิตในการทำเกษตรกรรมน้อมนำเศรษฐกิจพอเพียง จึงมีความสุขทุกครัวเรือน และให้การต้อนรับผู้  
มาเยือนด้วยความยิ้มแย้ม แจ่มใส มีอัธยาศัยไมตรีอันดียิ่ง

#### **พันธกิจ**

1. สร้างความมั่นคงอย่างยั่งยืนตามแนวทางเศรษฐกิจพอเพียง
2. ส่งเสริมประชาชนให้มีสุขภาพดี มีการศึกษา อาชีพ และมีชีวิตความเป็นอยู่ที่ยั่งยืน โดยใช้หลัก  
ศาสนา วัฒนธรรมท้องถิ่น และมีความพอเพียงในการดำเนินชีวิต
3. ประชาชนอยู่ดีมีสุขบนพื้นฐานทรัพยากรธรรมชาติ พลังงานและสิ่งแวดล้อม ที่สมบูรณ์และยั่งยืน
4. ชุมชนเข้มแข็ง สังคมสันติสุข มีความมั่นคงและปลอดภัยในชีวิตและทรัพย์สิน
5. ประชาคมอำเภอแม่แตงมีส่วนร่วมพัฒนาธรรมาภิบาล และองค์กรภาครัฐ มีขีดสมรรถนะและระบบ  
การปฏิบัติงานที่สมัย สร้างความพึงพอใจแก่ประชาชนในการให้บริการของภาครัฐ

-32-

#### **เป้าประสงค์หลัก** คือ

“ ชุมชนเข้มแข็ง สังคมเป็นสุข สร้างความมั่นคงอย่างยั่งยืนตามแนวเศรษฐกิจพอเพียง ”  
ประเด็นยุทธศาสตร์ คือ

1. บูรณาการการสร้าง ความมั่นคงอย่างยั่งยืนตามแนวเศรษฐกิจพอเพียง
2. การสร้างสังคมให้มีความเข้มแข็ง อยู่เย็นเป็นสุข
3. ดำรงความเป็นฐานทรัพยากรธรรมชาติ สิ่งแวดล้อม และพลังงานสะอาด
4. การสร้างความมั่นคง ปลอดภัย และความสงบสุขของประชาชน
5. การสร้างประสิทธิภาพ ความโปร่งใส

### 3.1.4 การพัฒนาตามนโยบายของผู้บริหารท้องถิ่น

#### นโยบายขององค์การบริหารส่วนตำบล

##### **1. นโยบายและหลักคิด**

ในการวางแผนยุทธศาสตร์การพัฒนากองการบริหารส่วนตำบลที่ดีข้าง จะเน้นการมีส่วนร่วมของ  
ชุมชน ประชาชน เพราะ การตัดสินใจในการพัฒนาต้องมาจากปัญหาและความต้องการของชุมชนและประชาชน  
ดังที่ประสบการณ์งานพัฒนาประเทศในระยะ 40 ปีที่ผ่านมา ได้พิสูจน์ให้เห็นว่า

- การพัฒนาที่มุ่งเน้นการพัฒนาด้านเศรษฐกิจ อุตสาหกรรม



- การพัฒนาที่มุ่งเน้นสนับสนุนภาคธุรกิจ
- การพัฒนาที่มุ่งเน้นการรวมศูนย์อำนาจ ระบบราชการ
- การพัฒนาที่มุ่งเน้นการพึ่งพา ความรู้เทคโนโลยี

การพัฒนาเหล่านั้นได้นำมาซึ่งผลกระทบจากการพัฒนาที่ไม่พึงประสงค์ของชุมชน

## 2. การพัฒนาแบบมีส่วนร่วม

การพัฒนาแบบมีส่วนร่วมเป็นกระบวนการพัฒนาที่มุ่งไปสู่การระดมความหลากหลายของมนุษย์ทุกส่วนในสังคมมาร่วมกันกำหนดแนวทางวิถีทางในการพัฒนาสังคม อันจะช่วยประสานความขัดแย้งและช่องว่างที่แตกต่างเหลื่อมล้ำที่เกิดขึ้นในสังคม เป็นการกระจายอำนาจในการพัฒนาไปสู่คนทุกส่วนในสังคมให้เกิดความร่วมมือและร่วมเป็นเจ้าของในสิ่งที่ดำเนินการร่วมกัน รวมทั้งผลที่เกิดขึ้นจะกระจายไปสู่ทุกส่วนอย่างเท่าเทียมกันสู่สังคมที่เป็นธรรมและยั่งยืน กระบวนการพัฒนาแบบมีส่วนร่วมขององค์กรพัฒนาเอกชนนั้น เกิดขึ้นจากกระบวนการเรียนรู้ของนักพัฒนาตนเอง และการเรียนรู้ร่วมกับองค์กรชุมชน ที่ทำให้นักพัฒนาตระหนักถึงหลักการสำคัญ ๆ ไว้เป็นหลักการในการปฏิบัติการร่วมกับประชาชน มีแนวปฏิบัติที่สำคัญ คือ

1. การจัดการความสัมพันธ์ที่เสมอภาค เท่าเทียมกัน ผู้ที่เกี่ยวข้องมีความตระหนักในบทบาทการทำงานที่เหมาะสมตามศักยภาพ ร่วมกันสร้างกระบวนการตัดสินใจที่เท่าเทียมกัน โดยยึดถือความต้องการและปัญหาที่แท้จริงของชุมชน

2. การมีอิสระ ไม่ครอบงำ ด้วยความเชื่อมั่นในความเป็นมนุษย์ การให้อิสระภาพในการคิด และแสดงออก โดยไม่มีอคติ และไม่นำความคิด ความเชื่อของตนมาวัด หรือตีคุณค่า รวมทั้งต้องมีวิสัยทัศน์ที่เปิดกว้าง พร้อมจะยอมรับฟังความแตกต่าง

3. การมีส่วนร่วมของทุกกลุ่มในสังคม ให้มีการกระจายให้คนทุกกลุ่มในชุมชนที่มีความแตกต่างหลากหลายทั้งด้านฐานะ เพศ วัย สถานะทางสังคม ฯลฯ ความแตกต่าง

4. การมีส่วนร่วมในทุกกระบวนการทุกขั้นตอน ทั้งการรับรู้ข้อมูล ข่าวสาร การวิเคราะห์ปัญหา การวางแผน กำหนดเป้าหมาย การตัดสินใจ การปฏิบัติ การตรวจสอบ ติดตามประเมินผล การสรุปบทเรียน แก้ไขปรับปรุง และการขยายผล และเผยแพร่ผลสู่สาธารณะ

-33-

## 3. แนวทางการพัฒนาของชุมชนตำบลกีดช้าง มืองค์ประกอบสำคัญ คือ

1. พัฒนาผู้นำ ต้องสอดส่อง ดูแล ให้โอกาส มีความอดทน มีวิสัยทัศน์ที่กว้างไกล คิดร่วมกัน
2. ส่งเสริมศาสนา วัฒนธรรม ประเพณี มีศาสนสถานไว้เป็นที่พึ่ง ที่กล่อมเกลาด้านจิตใจของคนในชุมชน
3. อนุรักษ์และฟื้นฟูทรัพยากรธรรมชาติ มีความอุดมสมบูรณ์มากขึ้น ลดการใช้สารเคมี มีเขตอนุรักษ์พันธุ์ปลา พัฒนาสองฝั่งริมน้ำแดงให้เป็นแหล่งท่องเที่ยว และพัฒนาการจัดการน้ำ เหมืองฝายต่าง ๆ
4. พัฒนาด้านเศรษฐกิจการทำมาหากิน อาชีพ มีที่ดินทำกินและมีรายได้ดี ไม่มีปัญหาเรื่องราคาพืชผลตกต่ำ มีร้านชุมชนร่วมกันเป็นเจ้าของร่วมกัน กลุ่มอาชีพได้รับการสนับสนุน
5. พัฒนาโครงสร้างพื้นฐานให้มีความพร้อมในเรื่องถนน ไฟฟ้า และสาธารณสุขโรค
6. ส่งเสริมระบบการศึกษาทั้งในระบบโรงเรียนและนอกระบบโรงเรียนให้มีระบบการสอนที่มีคุณภาพ และพัฒนาให้มีแหล่งการเรียนรู้และกระบวนการเรียนรู้ร่วมกันของคนทั้งชุมชน
7. ส่งเสริมและพัฒนาระบบสุขภาพ ต้องการให้ชุมชนปลอดภัยปลอดยาเสพติด มีสุขภาพกาย สุขภาพจิตที่ดี สถานือนามัยที่มีประสิทธิภาพและมีแพทย์ประจำได้รับการบริการด้านสุขภาพอย่างทั่วถึง
8. ส่งเสริมการรวมกลุ่มองค์กร ให้มีความโปร่งใส มีความหลากหลาย และเชื่อมโยงกันเป็นเครือข่าย

## 3.2 ปัจจัยและสถานการณ์การเปลี่ยนแปลงที่มีผลต่อการพัฒนา อบต.

สถานการณ์และสิ่งแวดล้อมภายนอกทางเศรษฐกิจ การเมือง สังคม เทคโนโลยี นโยบายของรัฐบาล ฯลฯ ล้วนเป็นปัจจัยและสถานการณ์ที่มีผลต่อการพัฒนาเทศบาล เนื่องจากอาจมีการเปลี่ยนแปลงซึ่งเป็นข้อจำกัดที่ไม่สามารถควบคุมได้ เพราะปัจจัยภายนอกบางอย่างเหล่านี้ยากแก่การทำนายและคาดการณ์

ในการจัดทำแผนยุทธศาสตร์การพัฒนากองการบริหารส่วนตำบลกุดช้าง ได้มีการจัดประชุมอย่างน้อย 3 ครั้ง เพื่อเป็นการระดมความคิดและกระบวนการมีส่วนร่วมของผู้มีส่วนได้ส่วนเสียในหลายๆ ฝ่ายที่เกี่ยวข้องกับการพัฒนาตำบลกุดช้าง

การจัดประชุมที่ผ่านมามีดังนี้ ครั้งที่ 1 เป็นการจัดประชุมประชาคมตำบลกุดช้าง เมื่อวันที่ 28 มีนาคม 2556 ณ ห้องประชุมองค์การบริหารส่วนตำบลกุดช้าง ซึ่งมีวัตถุประสงค์เพื่อคัดเลือกผู้แทนประชาคมตำบลร่วมเป็นคณะกรรมการต่างๆ ในการจัดทำแผนพัฒนา อบต. และรวบรวมประเด็นปัญหา สาเหตุของปัญหา และความต้องการของประชาชนในการแก้ไขปัญหาในด้านต่างๆ ซึ่งประกอบด้วย ด้านโครงสร้างพื้นฐาน เศรษฐกิจ สังคม สิ่งแวดล้อม และความต้องการของประชาคมในด้านอื่นๆ

การจัดประชุม ครั้งที่ 2 เป็นการจัดประชุมสภาองค์กรชุมชนตำบลกุดช้าง เมื่อวันที่ 4 เมษายน 2556 ณ ห้องประชุมองค์การบริหารส่วนตำบลกุดช้าง ซึ่งมีวัตถุประสงค์เพื่อพิจารณาแนวทางการพัฒนาตำบลของสภาองค์กรชุมชน และการพิจารณาแผนชุมชนของแต่ละหมู่บ้าน

การจัดประชุม ครั้งที่ 3 เป็นการจัดเวทีประชาคมหมู่บ้าน จำนวน 8 หมู่บ้าน ระหว่างวันที่ 5 – 9 เมษายน 2556 โดยคณะผู้บริหารท้องถิ่น สมาชิกสภา อบต. พนักงาน อบต. ระดับหัวหน้าฝ่ายบริหารงานทุกกอง ร่วมออกเวทีประชาคมเพื่อรับทราบปัญหาความต้องการ แนวทางการพัฒนาจากฐานราก คือภาคประชาชน พร้อมทั้งเป็นการชี้แจงทำความเข้าใจ เกี่ยวกับบทบาทหน้าที่การมีส่วนร่วมของชุมชนในการจัดทำแผนพัฒนาท้องถิ่น เพื่อเป็นการส่งเสริมประชาธิปไตยให้แก่ประชาชนในชุมชน

-34-

### 3.2.1 ผลการวิเคราะห์ปัญหาและความต้องการของประชาชนในองค์การบริหารส่วนตำบลกุดช้าง

ผลการประชุมทั้ง 3 ครั้ง เพื่อระดมความคิดเห็น ประเด็นปัญหา และความต้องการของประชาชนในเขตตำบลกุดช้างที่ผ่านมา สามารถสรุปประเด็นปัญหาและความต้องการของประชาชนในเขตองค์การบริหารส่วนตำบลกุดช้าง ในภาพรวมทั้งตำบลและจำแนกเป็นประเด็นหลักในการพัฒนา 7 ด้าน ดังนี้

1. ด้านโครงสร้างพื้นฐาน
2. ด้านคุณภาพชีวิต
3. ด้านเศรษฐกิจ
4. ด้านทรัพยากรธรรมชาติและสิ่งแวดล้อม
5. ด้านการอนุรักษ์ ฟื้นฟู และสืบสานศิลปวัฒนธรรม จารีตประเพณีและภูมิปัญญาท้องถิ่น
6. ด้านความจัดระเบียบชุมชน และการรักษาความสงบเรียบร้อยในชุมชน
7. ด้านการบริการจัดการบ้านเมืองที่ดี



1. ปัญหาและความต้องการขององค์การบริหารส่วนตำบลกีดช้าง ด้านสาธารณูปโภค สาธารณูปการ โครงสร้างพื้นฐาน

ลำดับที่	ปัญหา/ความต้องการ	สถานที่	สาเหตุ	แนวทางแก้ไข
1	ปัญหาการสัญจรคมนาคมภายในตำบลไม่สะดวก การเดินทางสัญจร และการขนส่งพืชผลการเกษตรมีความยากลำบาก	8 หมู่บ้าน ในเขต อบต.	<ol style="list-style-type: none"> <li>1) ถนนหลายสายเป็นดินลูกรัง หรือถนนดิน</li> <li>2) ถนนบางสายผิวจราจรชำรุด เป็นหลุมเป็นบ่อ</li> <li>3) พื้นที่การเกษตรหลายแห่งไม่มีถนนสำหรับขนส่งพืชผลการเกษตร</li> <li>4) ไม่มีสะพานเชื่อมต่อระหว่างหมู่บ้าน ภายในหมู่บ้าน หรือมีแต่คับแคบ ชำรุด</li> <li>5) ถนนไม่มีไหล่ทาง หรือมีแต่คับแคบไม่ได้มาตรฐาน ไม่มีทางเท้า และศาลาที่พักริมทาง</li> <li>6) ถนนไม่มีทางระบายน้ำ ทำให้น้ำท่วมบนผิวถนน</li> <li>7) ไม่มีป้ายแสดงสถานที่ ป้ายชอย ป้ายจราจร</li> </ol>	<ol style="list-style-type: none"> <li>1) ปรับปรุงเส้นทางคมนาคม ที่ใช้สัญจรไปมา ด้วยการถมดินลูกรัง หินคลุ่่ม ก่อสร้างถนนคอนกรีตเสริมเหล็ก ก่อสร้างถนนลาดยางแอสฟัลติก หรือ OVER LAY ถนน</li> <li>2) ปรับปรุงหรือขยายไหล่ทาง ทางเท้า</li> <li>3) ปรับปรุง ขยายหรือก่อสร้างสะพานคอนกรีต หรือท่อลอดเหลี่ยม</li> <li>4) ติดตั้งป้ายชื่อหมู่บ้าน ป้ายแสดงสถานที่ราชการ ป้ายชอย</li> </ol>
2	ปัญหาการขาดแคลนน้ำสำหรับอุปโภค บริโภคและน้ำสำหรับทำการเกษตร		<ol style="list-style-type: none"> <li>1) ลำเหมืองเป็นดิน ทำให้การไหลของน้ำช้า และซึมเร็ว</li> <li>2) ลำเหมือง รางระบายน้ำตื้นเขิน ขาดการบำรุงรักษา ดูแล</li> <li>3) ลำเหมืองชำรุด หรือไม่ได้มาตรฐาน ส่งน้ำได้ไม่เพียงพอ</li> <li>4) ไม่มีสถานีสูบน้ำเพื่อการเกษตร</li> <li>5) ไม่มีแหล่งกักเก็บน้ำ หรืออุปกรณ์กักเก็บน้ำ</li> <li>6) หลายพื้นที่ไม่มีระบบประปาสำหรับอุปโภค บริโภค หรือมีแต่ชำรุด ไม่ได้มาตรฐาน หรือขาดแคลนน้ำต้นทุนการผลิต ไม่สามารถให้บริการประชาชนได้อย่างทั่วถึง</li> </ol>	<ol style="list-style-type: none"> <li>1) ปรับปรุง ก่อสร้างรางระบายน้ำ พร้อมทั้งปักน้ำ</li> <li>2) ปรับปรุง ก่อสร้างคดลำเหลื่อคอนกรีตเสริมเหล็ก</li> <li>3) ขยายเขตให้บริการประปา ก่อสร้างและซ่อมแซมระบบประปาหมู่บ้าน</li> <li>4) สนับสนุนอุปกรณ์กักเก็บน้ำ สถานีสูบน้ำและน้ำมันเชื้อเพลิง</li> </ol>

1. ปัญหาและความต้องการขององค์การบริหารส่วนตำบลกีดช้าง ด้านสาธารณูปโภค สาธารณูปการ โครงสร้างพื้นฐาน (ต่อ)

ลำดับ ที่	ปัญหา/ความต้องการ	สถานที่	สาเหตุ	แนวทางแก้ไข
3	ปัญหาน้ำท่วมขัง น้ำป่าหลาก ท่วมบ้านเรือนและตลิ่งพังทลาย น้ำกัดเซาะบ้านเรือนและ น้ำขังเน่าเสีย	8 หมู่บ้าน ในเขต อบต.	1) ทางระบายน้ำอุดตัน คับแคบ หรือชำรุด ไม่เพียงพอ 2) ไม่มีประตูระบายน้ำ หรือมีแต่ชำรุดไม่ได้มาตรฐาน 3) ไม่มีทางไหลของน้ำป่า แหล่งพักน้ำ หรือชลอแรงน้ำ 4) ฤดูฝนน้ำหลากและตลิ่งริมแม่น้ำไม่มีสิ่งชลอแรงน้ำ 4) สภาพพื้นที่บางแห่งเป็นที่ลุ่ม บางแห่งตลิ่งริมแม่น้ำแม่แตง แก่งกีด และบางแห่งอยู่ติดเนินเขา	1) ปรับปรุง ก่อสร้าง ระบบระบายน้ำให้คล่องตัว 2) ขุดลอกลำเหมือง ลำห้วย 3) ก่อสร้างพนังกั้นตลิ่ง
4	ปัญหาสถานที่เพื่อณาปนกิจ		1) บางหมู่บ้านไม่มีเมรุป่าช้า ต้องใช้ร่วมกับหมู่บ้านอื่น 2) ไม่มีศาลาป่าช้า หรือมี แต่คับแคบ ชำรุด 3) ป่าช้าติดหรือใกล้บริเวณบ้านเรือน ชุมชน 4) ป่าช้าเป็นที่ต่ำ น้ำขังฤดูฝน พื้นผิวเป็นหลุมเป็นบ่อ	1) ก่อสร้าง ปรับปรุงเมรุป่าช้า ศาลาป่าช้า 2) ก่อสร้างกำแพงป่าช้า 3) ก่อสร้าง ปรับปรุงลานอเนกประสงค์ป่าช้า
5	ปัญหาไฟฟ้าแสงสว่างไม่ เพียงพอ		1) พื้นที่หลายแห่งการไฟฟ้าส่วนภูมิภาคขยายเขตไม่ถึง 2) พื้นที่บางแห่งมีครัวเรือนน้อยกว่า 5 ครัวเรือน 3) ถนนบางสายยังไม่ได้พาดสายดับ จึงไม่สามารถติดตั้ง ไฟกิ่งสาธารณะ 4) หลายหมู่บ้านเป็นพื้นที่ไฟฟ้าส่วนภูมิภาคเข้าไม่ถึง	1) ออกสำรวจครัวเรือนไม่มีไฟฟ้าใช้และขยายเขตไฟฟ้า พร้อมพาดสายดับ ติดตั้งไฟกิ่งสาธารณะ 2) การติดตั้งไฟฟ้าพลังงานแสงอาทิตย์ และอบรมการดูแล ไฟฟ้าพลังงานแสงอาทิตย์ 3) การหาพลังงานทางเลือก

## 2 ปัญหาและความต้องการขององค์การบริหารส่วนตำบลกุดช้าง ด้านคุณภาพชีวิต

ลำดับ ที่	ปัญหา/ความต้องการ	สถานที่	สาเหตุ	แนวทางแก้ไข
1	ปัญหาการศึกษายังพัฒนา ประสิทธิภาพและคุณภาพ ไม่ดีเท่าที่ควร	8 หมู่บ้าน ในเขต อบต.	<ol style="list-style-type: none"> <li>1) ศูนย์พัฒนาเด็กเล็กของ อบต. บริการดูแลเด็กเล็กโดยเสียค่าใช้จ่ายน้อยเพื่อเป็นสวัสดิการแก่ประชาชน จึงขาดงบประมาณในการพัฒนาการเรียนการสอน</li> <li>2) งบประมาณในด้านการพัฒนาการศึกษาของ อบต. มีจำกัด แต่จำนวนเด็กเล็กในศูนย์มีจำนวนมาก</li> <li>3) ครุเวรณมีฐานะยากจน ส่งเสียให้บุตรหลานเรียนได้ไม่เต็มที่ หรือไม่มีกำลังส่งเสียให้เรียนในระดับสูงๆ</li> <li>4) อาคารสถานที่ไม่เพียงพอกับจำนวนเด็กในศูนย์ฯ</li> <li>5) อบต.มีงบประมาณจำกัดในการจ้างบุคลากรด้านการศึกษาที่มีวุฒิการศึกษาด้านดูแลเด็กเล็กและประถมวัย</li> <li>6) บุคลากรทางการศึกษาของ อบต. ไม่ได้รับการฝึกอบรมและพัฒนาศัภษาเท่าที่ควร</li> <li>7) การจัดการศึกษาของรัฐ ท้องถิ่น และเอกชนยังไม่มีความสอดคล้อง และร่วมกันเพื่อพัฒนาการศึกษาอย่างแท้จริง</li> <li>8) อุปกรณ์ สื่อการเรียนการสอนคุณภาพต่ำไม่ตรงกับความต้องการของโรงเรียนและไม่เพียงพอต่อการพัฒนาการศึกษา</li> </ol>	<ol style="list-style-type: none"> <li>1) พัฒนาวัดศุ อุปกรณ์ สื่อการเรียนการสอนให้ทันสมัยได้มาตรฐานและเพียงพอต่อความต้องการของเด็ก</li> <li>2) สนับสนุนทุนการศึกษาแก่เด็กนักเรียนที่มีฐานะยากจนและมีความประพฤติดี</li> <li>3) พัฒนาศักยภาพบุคลากรทางการศึกษาของ อบต. ให้ได้มาตรฐาน และจัดให้มีการติดตามประเมินผลผู้ดูแลเด็ก</li> <li>4) สนับสนุนการจัดการศึกษาของโรงเรียนในเขต อบต. และประสานงานร่วมกันในการพัฒนาการศึกษา</li> <li>5) สนับสนุนโภชนาการที่สมบูรณ์แก่เด็กและเยาวชนทั้งในศูนย์พัฒนาเด็กเล็กและในโรงเรียน พร้อมทั้งพัฒนาทางด้านอารมณ์ จิตใจ ให้สมบูรณ์ไปพร้อมกัน</li> <li>6) ส่งเสริมให้ผู้ดูแลเด็กศึกษาต่อในด้านการดูแลเด็กและประถมวัยเพื่อดูแลเด็กเล็กให้มีพัฒนาที่เหมาะสมกับวัย</li> <li>7) ประสานงานหาความช่วยเหลือให้แก่เด็กและเยาวชนที่มีฐานะยากจน แต่เรียนดี มีความประพฤติดี</li> <li>8) จัดตั้งศูนย์พัฒนาเด็กเล็กมาตรฐานให้ได้ในเขต อบต.</li> </ol>

2. ปัญหาและความต้องการขององค์การบริหารส่วนตำบลกีดช้าง ด้านคุณภาพชีวิต (ต่อ)

ลำดับ ที่	ปัญหา/ความต้องการ	สถานที่	สาเหตุ	แนวทางแก้ไข
2	เด็กและเยาวชนในเขต อบต. ขาดสถานที่เพื่อการนันทนาการ กีฬา และการพักผ่อนหย่อนใจ เด็กและเยาวชนประพฤติตนไม่ พึงประสงค์ในสังคม	8 หมู่บ้าน ในเขต อบต.	1) สถานที่เพื่อกิจกรรมการออกกำลังกายและนันทนาการ สนามกีฬา เพื่อให้บริการแก่เยาวชน ประชาชน ยังไม่เพียงพอ 2) เด็กและเยาวชนไม่สนใจการออกกำลังกาย เล่นกีฬา หันไปเสพยาเสพติด มั่วสุมสิ่งมีนเมา 3) เด็กและเยาวชนมีปัญหาครอบครัว พ่อแม่มีรายได้น้อย ทำให้เด็กขาดความอบอุ่น ความดูแลเอาใจใส่ จากครอบครัว และไม่มีความพร้อมในการศึกษา 4) เยาวชนขาดงบประมาณและกิจกรรมที่ส่งเสริม การพัฒนาการทางด้านร่างกาย สติปัญญา และอารมณ์	1) จัดกิจกรรมด้านกีฬาและนันทนาการ เพื่อเป็นทางแสดง ออกที่ถูกต้องให้เด็กและเยาวชนได้ 2) สนับสนุนวัสดุ อุปกรณ์ งบประมาณ เพื่อให้เด็กและ เยาวชนได้มีกิจกรรมด้านกีฬาและนันทนาการ 3) ส่งเสริมการจัดกิจกรรมที่สานสัมพันธ์ในครอบครัว 4) ส่งเสริมให้เด็กและเยาวชนประกอบอาชีพเสริมเพื่อช่วย เหลือครอบครัวและรู้จักรับผิดชอบ 5) รณรงค์ให้ประชาชน โดยเฉพาะบิดา มารดา ผู้ปกครอง ในชุมชนเห็นความสำคัญของการออกกำลังกายและการ นันทนาการของเยาวชน
3	ปัญหาการขาดการส่งเสริมการ ศึกษานอกระบบและการจัดแหล่ง เรียนรู้แก่ประชาชนทุกระดับ		1) ชุมชนไม่มีงบประมาณและสถานที่สำหรับเป็นแหล่ง เรียนรู้ที่ดีแก่เยาวชน ประชาชนทั่วไป 2) ชุมชนขาดวัสดุ อุปกรณ์ สื่อ สิ่งพิมพ์ต่างๆ ที่เป็นแหล่ง ศึกษาหาความรู้ทางวิชาการ ทางสังคมและอื่นๆ	1) จัดตั้งแหล่งเรียนรู้ของเยาวชน และบุคคลทั่วไปที่สนใจ พัฒนาด้านตนเอง 2) สนับสนุนวัสดุ อุปกรณ์ สื่อสิ่งพิมพ์ และสิ่งจำเป็นอื่น แก่ศูนย์เรียนรู้ชุมชน ห้องสมุดชุมชน
4	ปัญหาด้านสาธารณสุขและ การรักษาพยาบาลส่งผลให้ ประชาชนมีสุขภาพอนามัย ไม่สมบูรณ์		1) ประชาชนขาดความรู้ ความเข้าใจในการดูแลสุขภาพ อนามัยเบื้องต้นของตนเอง และครอบครัว 2) การแพร่ระบาดของสัตว์พาหนะนำโรค เช่น ยุงลาย แมลงวัน ทำให้เกิดโรคระบาด	1) จัดโครงการสาธารณสุขเคลื่อนที่ เพื่อให้คำแนะนำใน การดูแลสุขภาพสุขภาพและสนับสนุนยาสามัญประจำบ้าน 2) รณรงค์ ป้องกันและกำจัดสัตว์พาหนะนำโรค ต่าง ๆ 3) ประสานงานกับหน่วยงานต่างๆ ด้านสุขอนามัยเบื้องต้น

2. ปัญหาและความต้องการขององค์การบริหารส่วนตำบลกุดช้าง ด้านคุณภาพชีวิต (ต่อ)

ลำดับที่	ปัญหา/ความต้องการ	สถานที่	สาเหตุ	แนวทางแก้ไข
4	ปัญหาด้านสาธารณสุขและการรักษาพยาบาลส่งผลให้ประชาชนมีสุขภาพอนามัยไม่สมบูรณ์	8 หมู่บ้าน ในเขต อบต.	3) การบริโภคอาหารที่ไม่สะอาด ไม่ถูกสุขลักษณะ และผู้ประกอบการร้านค้ายังไม่ให้ความสำคัญสุขลักษณะในการประกอบและจำหน่ายอาหาร 4) ประชาชนไม่ให้ความสำคัญกับการออกกำลังกาย การพักผ่อนที่เพียงพอ และการบริหารความเครียด 5) ความเสื่อมโทรมของสิ่งแวดล้อมในบ้านและชุมชน เช่น ขยะหมักหมม น้ำขัง น้ำเน่าเสีย และหลุมารก 6) ไม่มีศูนย์บริการให้คำปรึกษา 7) มีสถานที่พักผ่อนหย่อนใจไม่เพียงพอ 8) กลุ่มด้อยโอกาสทางเศรษฐกิจและสังคม และแรงงานต่างด้าว ไม่สามารถดูแลสุขภาพเบื้องต้นแก่ตนเองได้	4) ประสานงานกับหน่วยงานต่างๆ เพื่อตรวจสอบคุณภาพผู้ประกอบการร้านค้า และการจำหน่ายอาหาร 5) อบรบให้ความรู้ด้านสุขลักษณะที่ดี แก่ผู้ประกอบการ และสร้างแรงจูงใจในการเป็นผู้ประกอบการมาตรฐาน 6) รณรงค์จิตสำนึกในการดูแลสิ่งแวดล้อมภายในบ้านและชุมชน 7) ก่อสร้างสวนสาธารณะ สถานที่พักผ่อนหย่อนใจ และสนามกีฬา ภายในชุมชน 8) จัดตั้งศูนย์บริการสาธารณสุขเทศบาลเพื่อให้บริการประชาชน และรับเรื่องราวร้องเรียน ร้องทุกข์ ด้านปัญหาสาธารณสุข ทั้งขยะ น้ำเน่าเสีย สัตว์นำโรค ฯลฯ
5	ปัญหาประชาชนมีพฤติกรรมบริโภคฟุ้งเพื่อบริโภคเกินตัว และยึดติดในอบายมุข		1) ประชาชนขาดความรู้ ความเข้าใจที่ถูกต้อง จึงเชื่อถือโฆษณาชวนเชื่อทางสื่อต่างๆ ในการตัดสินใจบริโภค 2) พฤติกรรมลอกเลียนแบบของประชาชน เยาวชน จากสื่อ 3) ประชาชนมีความเชื่อที่ผิดในการกู้หนี้ยืมสิน	1) จัดกิจกรรมรณรงค์ค่านิยม "เศรษฐกิจพอเพียง" ให้ประชาชนรู้จักความพอดี ตัดสินใจบริโภคจากความจำเป็น 2) จัดอบรมเกี่ยวกับแนว ทฤษฎีเศรษฐกิจพอเพียงแก่เยาวชน ผู้นำชุมชน และกลุ่มต่างๆ 3) ให้ความรู้ ประชาสัมพันธ์เพื่อปลูกฝังค่านิยมที่ถูก



2. ปัญหาและความต้องการขององค์การบริหารส่วนตำบลกุดช้าง ด้านคุณภาพชีวิต (ต่อ)

ลำดับ ที่	ปัญหา/ความต้องการ	สถานที่	สาเหตุ	แนวทางแก้ไข
6	ปัญหาผู้ด้อยโอกาสไม่ได้รับการดูแลสงเคราะห์และไม่มีอาชีพเพื่อหารายได้ประทังชีวิต	8 หมู่บ้าน ในเขต อบต.	<ol style="list-style-type: none"> <li>1) จำนวนผู้สูงอายุ ผู้พิการ ผู้ป่วยในเขต อบต.มีจำนวนมาก อยู่ในพื้นที่ห่างไกล การเดินทางมารับเบี้ยยังชีพเป็นไปด้วยความยากลำบาก</li> <li>2) ผู้ด้อยโอกาสในเขต อบต. ไม่ได้ประกอบอาชีพ เนื่องจากไม่มีความรู้ ไม่มีทุนประกอบ และไม่มีวัสดุอุปกรณ์</li> <li>3) ผู้ด้อยโอกาสไม่มีญาติพี่น้องดูแล และไม่มีที่อยู่อาศัย หรือมีแต่ชำรุดทรุดโทรม</li> </ol>	<ol style="list-style-type: none"> <li>1) การบริการประชาชนเคลื่อนที่</li> <li>2) สนับสนุน ส่งเสริมการประกอบอาชีพของกลุ่มผู้ด้อยโอกาส ให้มีรายได้เสริม</li> <li>3) จัดกิจกรรมส่งเสริมความสำคัญของผู้สูงอายุ</li> <li>4) ให้ความช่วยเหลือวัสดุ อุปกรณ์ สิ่งของ แก่ผู้ด้อยโอกาส</li> </ol>
7	ปัญหาความสะอาดและความเป็นระเบียบเรียบร้อยของเขตผู้ประกอบการท่องเที่ยว		<ol style="list-style-type: none"> <li>1) เจ้าหน้าที่ของรัฐบาลขาดการเอาใจใส่ในการดูแลและควบคุมให้เป็นไปตามกฎหมาย ทำให้มีการต่อเติมติดตั้ง วางสินค้ารुक้าถนน และทางสาธารณะ เป็นต้น</li> <li>2) ผู้ประกอบการบางส่วนยังไม่เห็นแก่ประโยชน์ส่วนรวม คำนึงถึงรายได้ผลประโยชน์โดยไม่คำนึง ระเบียบข้อบังคับกฎหมาย</li> <li>3) เจ้าของอาคารทั้งของรัฐและเอกชนไม่ค่อยสร้างตัวอย่างที่ดีเพื่อจูงใจให้ผู้อื่นทำตาม</li> <li>4) สภาพถนนในชุมชนแคบ ทำให้มีการรुक้าตั้งวาง ตากผ้า วัสดุ บนถนน ทางเท้า จนเป็นที่เกะกะ กีดขวางทางเข้า-ออก</li> </ol>	<ol style="list-style-type: none"> <li>1) จัดทำป้ายประชาสัมพันธ์และประสานชมรมผู้ประกอบการในการจัดระเบียบเรียบร้อยบริเวณถนน</li> <li>2) รณรงค์ ปลุกจิตสำนึกในการคำนึงถึงประโยชน์ส่วนรวม</li> <li>3) จัดโครงการประกวด "หน้าบ้าน น่านอง" ในวันสำคัญต่าง ๆ</li> <li>4) แจ้งเวียนให้หน่วยงานภาครัฐ จัดตกแต่งบริเวณหน้าสถานที่ราชการให้เป็นระเบียบเรียบร้อยเป็นตัวอย่างที่ดี</li> <li>5) ให้มีการเทียบปรับผู้ที่ทิ้งขยะไม่เป็นที่ และผู้ที่รुक้าตั้งวางสิ่งของบนทางเท้า</li> <li>6) อบต. จัดส่งหนังสือแจ้งให้เจ้าของพื้นที่รุกร้างว่างเปล่าจัดการดูแลสถานที่ให้เรียบร้อย หากไม่ดำเนินการ อบต. สามารถเข้าดำเนินการได้ตามที่กฎหมายกำหนด</li> </ol>

2. ปัญหาและความต้องการขององค์การบริหารส่วนตำบลกุดช้าง ด้านคุณภาพชีวิต (ต่อ)

ลำดับ ที่	ปัญหา/ความต้องการ	สถานที่	สาเหตุ	แนวทางแก้ไข
8	ปัญหาความสะอาดและความเป็นระเบียบเรียบร้อยของเมือง	8 หมู่บ้าน ในเขต อบต.	5) เอาใจใส่ดูแลและเก็บกวาดบริเวณที่รับผิดชอบทำให้มีขยะเคลื่อนหลังจากการเลิกตลาดเป็นภาระของ อบต. 6) พื้นที่บางแห่งคนนอกพื้นที่ซื้อและปล่อยให้รกร้างหรือเป็นแหล่งมั่วสุม	6) รณรงค์ให้ชุมชนร่วมกันพัฒนาแหล่งเสื่อมโทรมในชุมชน และจัดใช้ให้เป็นประโยชน์
9	ปัญหาการแพร่ระบาดของยาเสพติด		1) ครอบครัวขาดการเอาใจใส่ดูแลบุตรหลาน เนื่องจากการทำงาน 2) ชุมชนขาดความตื่นตัวในการติดตามและประเมินสถานการณ์ของปัญหาเสพติด 3) กลุ่มผู้ว่างงาน หรือเยาวชนมีเวลาว่าง ไม่มีกิจกรรมหรือสิ่งชักจูงที่ดี จึงมั่วสุมเสพยาเสพติด 4) พื้นที่ใกล้แนวชายแดนประเทศเพื่อนบ้าน เป็นแหล่งลำเลียงและพักของยาเสพติด 5) พื้นที่มีชาวไทยภูเขาเป็นจำนวนมาก ขาดความตระหนักถึงปัญหาของยาเสพติด และโดยหลอกลวงง่าย	1) ส่งเสริมให้เยาวชนได้รับการศึกษาในระดับสูง 2) ปลุกฝังจริยธรรมและคุณธรรม 3) จัดให้มีกิจกรรม การแข่งขัน การประกวดต่างๆ ของเยาวชนเพื่อให้ใช้เวลาว่างให้เป็นประโยชน์ 4) รณรงค์ให้ชุมชนเห็นความสำคัญของปัญหาเสพติด 5) ส่งเสริมการมีงานทำของเยาวชน ให้ใช้เวลาว่างให้เป็นประโยชน์ และหารายได้เสริม สร้างความรู้รับผิดชอบ 6) ประสานงานกับหน่วยงานที่เกี่ยวข้องจัดการป้องกัน บำบัด และติดตามประเมินสถานการณ์ยาเสพติด

3. ปัญหาและความต้องการขององค์การบริหารส่วนตำบลกุดช้าง ด้านเศรษฐกิจท้องถิ่น

ลำดับ ที่	ปัญหา/ความต้องการ	สถานที่	สาเหตุ	แนวทางแก้ไข
1	ประชาชนมีรายได้ไม่เพียงพอต่อการครองชีพ	8 หมู่บ้าน ในเขต อบต.	<ol style="list-style-type: none"> <li>1) คริวเรือนประกอบอาชีพการเกษตรเพียงอย่างเดียว</li> <li>2) ไม่มีเงินทุนสำหรับประกอบอาชีพเพิ่มเติม</li> <li>3) ไม่มีความรู้และเทคนิคในการประกอบอาชีพ</li> <li>4) พืชผลทางการเกษตรราคาตกต่ำ แต่ต้นทุนการผลิตสูง</li> <li>5) ไม่มีตลาดที่เป็นศูนย์กลางการจำหน่ายสินค้าและบริการ</li> <li>6) ประชาชนมีค่านิยมในการบริโภคที่ผิด</li> <li>7) ประชาชนมีหนี้สินทั้งในระบบและนอกระบบมาก</li> <li>8) กลุ่มอาชีพขาดศักยภาพด้านการจัดการ บริการงานกลุ่ม</li> <li>9) กลุ่มอาชีพหาตลาดจำหน่ายสินค้าไม่ได้</li> <li>10) คุณภาพผลิตภัณฑ์ชุมชนไม่ได้มาตรฐาน บรรจุกฎที่ไม่น่าสนใจ</li> <li>11) ประชาชนในชุมชนไม่ช่วยกันส่งเสริมผลิตภัณฑ์ของชุมชนเอง</li> </ol>	<ol style="list-style-type: none"> <li>1) ฝึกอบรมเทคนิคการประกอบอาชีพต่างๆ ทั้งทางด้าน การเกษตร การแปรรูป การเพิ่มมูลค่าสินค้าผลิตภัณฑ์</li> <li>2) จัดตั้งและพัฒนา กลุ่มอาชีพ โดยการให้ทุนสนับสนุน สำหรับหมุนเวียนและเพิ่มศักยภาพของกลุ่ม</li> <li>3) ส่งเสริมและพัฒนาผลิตภัณฑ์ชุมชน พร้อมพัฒนาผู้นำ กลุ่มต่างๆ ด้านการบริหารจัดการ การตลาด เพื่อให้กลุ่ม มีความเข้มแข็งสามารถยืนบนลำแข้งตนเองได้</li> <li>4) ส่งเสริมให้มีร้านค้าชุมชน และปลูกจิตสำนึก รับผิดชอบ ให้คนในชุมชนบริโภคสินค้าของกลุ่มที่ผลิตในท้องถิ่น</li> <li>5) พัฒนาการท่องเที่ยวโดยชุมชน เพื่อให้ชุมชนได้ประโยชน์ จากทรัพยากรในท้องถิ่นมากขึ้น</li> </ol>
2	การมีผู้ประกอบการท่องเที่ยวจำนวนมากในพื้นที่		<ol style="list-style-type: none"> <li>1) การท่องเที่ยวในพื้นที่เติบโตอย่างรวดเร็ว แต่ อบต.ยังไม่มีศักยภาพในการจัดการ ประสานงาน เพื่อให้เป็น การท่องเที่ยวอย่างยั่งยืน</li> <li>2) การท่องเที่ยวโดยชุมชนยังไม่มีความพร้อมรองรับการ เข้าสู่ประชาคมอาเซียน ไม่สามารถให้ศักยภาพของ ทรัพยากรในท้องถิ่น เพื่อการท่องเที่ยวโดยชุมชนได้</li> <li>3) การขาดความรู้เรื่องประชาคมเศรษฐกิจอาเซียน</li> </ol>	<ol style="list-style-type: none"> <li>1) การประสานงานผ่านชมรมผู้ประกอบการในการพัฒนา ส่งเสริม การจัดการท่องเที่ยวอย่างยั่งยืน</li> <li>2) การอบรมให้ความรู้ผลกระทบจากการเข้าสู่อาเซียน ให้แก่ชุมชน</li> <li>3) การส่งเสริมความรู้เรื่องประชาคมเศรษฐกิจอาเซียน</li> </ol>

4. ปัญหาและความต้องการขององค์การบริหารส่วนตำบลกีดขวาง ด้านทรัพยากรธรรมชาติและสิ่งแวดล้อม

ลำดับ ที่	ปัญหา/ความต้องการ	สถานที่	สาเหตุ	แนวทางแก้ไข
1	ปัญหาความเสื่อมโทรมของแหล่ง ทรัพยากรธรรมชาติและสิ่งแวดล้อม	8 หมู่บ้าน ในเขต อบต.	1)	
2	ปัญหาการตัดแยกและลดปริมาณ ขยะมูลฝอย		1) การรวบรวมกำจัดมูลฝอยอันตรายยังไม่มีแยก ประเภทการรวบรวมและไม่มีวิธีการกำจัดที่ถูกหลัก 2) ขาดการรณรงค์และปลูกจิตสำนึกในการคัดแยกก่อนทิ้ง และการนำวัสดุกลับมาใช้ใหม่	

4. ปัญหาและความต้องการขององค์การบริหารส่วนตำบลกีดขวาง ด้านทรัพยากรธรรมชาติและสิ่งแวดล้อม

ลำดับ ที่	ปัญหา/ความต้องการ	สถานที่	สาเหตุ	แนวทางแก้ไข
3	ปัญหาน้ำเสียชุมชน	8 หมู่บ้าน ในเขต อบต.	<ol style="list-style-type: none"> <li>1) บ้านเรือนไม่มีระบบบำบัดน้ำเสียเบื้องต้นก่อนปล่อยลงท่อสาธารณะ</li> <li>2) มีการกำจัดมูลฝอยไม่ถูกหลัก ทิ้งลงท่อระบายน้ำ คู คลอง ทำให้แหล่งน้ำสกปรก เน่าเหม็น อุดตัน เหตุของน้ำท่วม</li> <li>3) ขาดเจ้าหน้าที่ตรวจตราให้เป็นไปตามเทศบัญญัติ</li> <li>4) ยังไม่มีข้อบัญญัติว่าด้วยการปล่อยน้ำเสีย การบำบัด และ ค่าธรรมเนียมบำบัดน้ำเสีย</li> <li>5) ขาดการประชาสัมพันธ์สร้างจิตสำนึกสร้างกลุ่มอาสาสมัครในการเฝ้าระวังอย่างต่อเนื่อง</li> </ol>	<ol style="list-style-type: none"> <li>1) สร้างจิตสำนึกในการรักษาสิ่งแวดล้อมของบ้านเรือนและของชุมชน</li> <li>2) ขุดลอกวางระบายน้ำ ท่อระบายน้ำ</li> <li>3) ใช้จุลินทรีย์ EM ในการบำบัดน้ำเสียตามแหล่งต่างๆ</li> <li>4) สร้างกลุ่ม หรือองค์กร เพื่อรักษาสิ่งแวดล้อม</li> </ol>
4	ปัญหาน้ำท่วมและตลิ่งทรุดตัว		<ol style="list-style-type: none"> <li>1) ลำเหมือง ลำห้วย คู คลอง หนองน้ำ และแม่น้ำตื้นเขิน ทำให้การระบายน้ำช้า น้ำท่วมหลากเข้าบ้านเรือน</li> <li>2) ไม่มีทางระบายน้ำ ที่พักน้ำ</li> <li>3) ไม่มีพนังกั้นตลิ่งทรุดตัว</li> </ol>	<ol style="list-style-type: none"> <li>1) ก่อสร้างพนังกั้นตลิ่ง ประดูระบายน้ำในจุดที่จำเป็น</li> <li>2) ขุดลอกหนองน้ำ ลำเหมือง ลำห้วย คูคลอง ให้น้ำไหลระบายได้รวดเร็วขึ้น</li> <li>3) จัดทำ ก่อสร้างทางระบายน้ำเพิ่มเติมในจุดที่จำเป็น</li> </ol>
5	ปัญหาภูมิทัศน์		<ol style="list-style-type: none"> <li>1) ที่รกร้างว่างเปล่า ไม่ได้รับการดูแล</li> <li>2) ที่สาธารณะไม่ได้รับการดูแล</li> <li>3) สถานที่ราชการ</li> </ol>	<ol style="list-style-type: none"> <li>1) ปรับปรุงภูมิทัศน์ให้สวยงาม ตัดแต่งหญ้าและต้นไม้</li> <li>2) จัดประดับประดาสถานที่ราชการให้สวยงาม เป็นระเบียบ</li> </ol>

5. ปัญหาและความต้องการขององค์การบริหารส่วนตำบลกุดช้าง ด้านประเพณี วัฒนธรรม ภูมิปัญญาท้องถิ่นและคุณธรรมจริยธรรมประชาชน

ลำดับ ที่	ปัญหา/ความต้องการ	สถานที่	สาเหตุ	แนวทางแก้ไข
1	ปัญหาการเสื่อมถอยของ วัฒนธรรมท้องถิ่นและการจัด กิจกรรมทางศาสนา	8 หมู่บ้าน ในเขต อบต.	1) ไม่มีผู้รู้ด้านวัฒนธรรมล้านนาอย่างแท้จริง 2) เศรษฐกิจตกต่ำ ประชาชนจึงลดความสำคัญของการ สืบทอดประเพณีวัฒนธรรม 3) ชุมชนขาดความร่วมมือในการจัดประเพณีท้องถิ่น 4) ประชาชนบางส่วนทำงานสถานประกอบการ ไม่สามารถ ให้ความร่วมมือในการอนุรักษ์ประเพณีวัฒนธรรมได้ 5) เยาวชนไม่ให้ความสำคัญกับประเพณีวัฒนธรรมและ กิจกรรมทางศาสนา	1) ส่งเสริมให้ชุมชนรู้จักวัฒนธรรมท้องถิ่น โดยสนับสนุน วัสดุอุปกรณ์ งบประมาณ ให้ชุมชนจัดกิจกรรมตาม วัฒนธรรมและภูมิปัญญาท้องถิ่นในวันสำคัญต่างๆ 2) จัดให้มีกิจกรรมทั้งด้านวัฒนธรรมประเพณีล้านนา และ ประเพณีทางศาสนาอย่างสม่ำเสมอ และมุ่งเน้นความ เป็นอัตลักษณ์ของท้องถิ่น
2	ปัญหาภูมิปัญญาท้องถิ่นไม่ได้ รับการสืบทอด		1) ไม่มีงบประมาณสนับสนุนการถ่ายทอดภูมิปัญญาท้องถิ่น ให้เยาวชนรุ่นใหม่ 2) เยาวชนให้ความสำคัญด้านเทคโนโลยีมากกว่าการ สืบทอดภูมิปัญญาของท้องถิ่น	1) สนับสนุนงบประมาณในการสืบสานภูมิปัญญาท้องถิ่น ให้กับเยาวชนและผู้สนใจ 2) รมรงค์ ปลุกฝังให้ประชาชนเห็นความสำคัญของจิตใจ มากกว่าวัตถุ
3	ปัญหาการเสื่อมถอยของ คุณธรรมจริยธรรมของประชาชน โดยเฉพาะในเยาวชน		1) ผู้ใหญ่ไม่ให้ความสำคัญในการส่งเสริมให้ลูกหลาน เข้าวัดฟังธรรม ปฏิบัติธรรม รักษาศีล 2) ครอบครัวมีแบ่งเวลาทำกิจกรรม และสอนบุตรหลานน้อย ลงเนื่องจากการทำงานที่ปัดรัด 3) เยาวชนขาดตัวอย่างที่ดีในการประกอบคุณความดี 4) เยาวชนขาดงบประมาณในการจัดกิจกรรมเป็นประโยชน์	1) จัดกิจกรรมเพื่อปลุกฝังคุณธรรม จริยธรรมให้กับเยาวชน 2) จัดกิจกรรมเพื่อส่งเสริมบุคคลตัวอย่างในชุมชน เช่น ประกวดครอบครัวตัวอย่าง บุคคลตัวอย่าง เป็นต้น 3) จัดกิจกรรมที่ส่งเสริมความสัมพันธ์ภายในครอบครัว เพื่อสร้างอบอุ่นในสถาบันครอบครัว
4	ปัญหาความแตกต่างของวิถีชีวิต วัฒนธรรมชนเผ่าของประชาชน		1) พื้นที่มีประชาชนหลายคนเผ่า มีประเพณี วัฒนธรรม จารีต ภูมิปัญญาที่แตกต่าง	1) การสร้างความเข้าใจในวิถีชีวิตชนเผ่า และการอนุรักษ์ ประเพณีชนเผ่า

6. ปัญหาและความต้องการขององค์การบริหารส่วนตำบลกี้ดช้าง ด้านความสงบปลอดภัยในชีวิตและทรัพย์สิน และการมีส่วนร่วมของชุมชนในการพัฒนา

ลำดับ ที่	ปัญหา/ความต้องการ	สถานที่	สาเหตุ	แนวทางแก้ไข
1	ปัญหาและความต้องการด้านความปลอดภัยในชีวิตและทรัพย์สิน	8 หมู่บ้าน ในเขต อบต.	<ol style="list-style-type: none"> <li>1) อบต. ขาดวัสดุอุปกรณ์ในการป้องกันและระงับ อัคคีภัย วาตภัย อุบัติภัย และภัยอื่นๆ</li> <li>2) เจ้าหน้าที่ด้านป้องกันและบรรเทาสาธารณภัยยังขาดความรู้ ความเข้าใจ ทักษะในการป้องกันและบรรเทาสาธารณภัยที่ถูกต้อง และรวดเร็ว</li> <li>3) ประชาชนขาดความรู้ความเข้าใจ และการใส่ใจในการป้องกันและบรรเทาสาธารณภัย และไม่เห็นถึงความสำคัญของการมีส่วนร่วมในการป้องกันสาธารณภัย</li> <li>4) กลุ่มอาสาสมัครป้องกันภัยฝ่ายพลเรือนของตำบลกี้ดช้างยังขาดทักษะ งบประมาณ และกลุ่มที่เข้มแข็ง</li> <li>5) ขาดการประสานงานระหว่างหน่วยงานต่างๆ ภาครัฐ เอกชน ประชาชนในการป้องกันและบรรเทาสาธารณภัย</li> </ol>	
2	ปัญหาและความต้องการด้านการส่งเสริมประชาธิปไตยและการมีส่วนร่วมของชุมชนในการพัฒนาและการจัดกิจกรรมของชุมชนเอง		<ol style="list-style-type: none"> <li>1) ชุมชนขาดอาคาร สถานที่ วัสดุ อุปกรณ์ที่จำเป็นสำหรับจัดกิจกรรม</li> <li>2) ประชาชนขาดความรับผิดชอบต่อส่วนรวม ความรู้ความเข้าใจในบทบาทหน้าที่ของตนและระบบการบริหารงานระดับประเทศ และระดับท้องถิ่น</li> <li>3) ชุมชนขาดการประสานงาน และข้อมูลที่ต้องทันสมัย</li> <li>4) ประชาชนพื้นที่สูงขาดความเข้าใจเรื่องประชาธิปไตย</li> </ol>	

7. ปัญหาและความต้องการขององค์การบริหารส่วนตำบลกีดช้าง ด้านการบริหารจัดการบ้านเมืองที่ดี

ลำดับ ที่	ปัญหา/ความต้องการ	สถานที่	สาเหตุ	แนวทางแก้ไข
1	ปัญหาการให้บริการประชาชน	8 หมู่บ้าน ในเขต อบต.	<ol style="list-style-type: none"> <li>1) เจ้าหน้าที่ขาดวัสดุอุปกรณ์ในการเพิ่มประสิทธิภาพและความรวดเร็วในการให้บริการและบริหารจัดการข้อมูล</li> <li>2) ประชาชนได้รับการบริการไม่ทั่วถึง</li> <li>3) เจ้าหน้าที่มีทักษะในการบริหารจัดการ การให้บริการไม่เพียงพอต่อการเปลี่ยนแปลง</li> <li>4) ประชาชนขาดความรู้ ความเข้าใจในการมาติดต่อรับบริการและความเข้าใจในอำนาจหน้าที่ของ อบต.</li> </ol>	
2	ปัญหาประสิทธิภาพและประสิทธิผลการปฏิบัติราชการ		<ol style="list-style-type: none"> <li>1) เจ้าหน้าที่ขาดความสามารถด้านนวัตกรรมใหม่ในการบริหารจัดการ และยังไม่ได้รับการพัฒนาประสิทธิภาพ</li> <li>2) ขาดระบบการตรวจสอบความโปร่งใสในการบริหารงานและเผยแพร่ให้ประชาชนทราบ</li> <li>3) ขาดการส่งเสริมให้ชุมชนมีส่วนร่วมในการตรวจสอบการบริหารงานของท้องถิ่นเท่าที่ควร</li> <li>4) ขั้นตอนในการปฏิบัติราชการมีความล่าช้าระเบียบล้าสมัยและเจ้าหน้าที่มีอำนาจตัดสินใจน้อย</li> <li>5) เจ้าหน้าที่ขาดแรงจูงใจในการปฏิบัติงาน</li> <li>6) ขาดระบบการประเมินประสิทธิภาพโครงการ และการประเมินความพึงพอใจของประชาชนอย่างทั่วถึง</li> <li>7) การปฏิบัติงานในพื้นที่ทุรกันดาร แต่ละหมู่บ้านห่างไกล การประสานงานประชาชนเป็นไปด้วยความยากลำบาก</li> </ol>	



### 3.2.2 ผลการวิเคราะห์ศักยภาพเพื่อประเมินสถานการณ์พัฒนาในปัจจุบัน

สถานการณ์การพัฒนาขององค์การบริหารส่วนตำบลกีดขวางจากปีที่ผ่านมา พบว่าการพัฒนาungวิสัยทัศน์ขององค์กร โดยส่งเสริมความรู้ในการสร้างงานสร้างอาชีพในชุมชน จากศักยภาพของพื้นที่ การพัฒนาให้พื้นที่เป็นตำบลสุขภาวะโดยความร่วมมือจากภาคีเครือข่ายตำบลสุขภาวะ การพัฒนาการจัดการศึกษาให้สอดคล้องกับบริบทของพื้นที่ และมุ่งเน้นคุณธรรม จริยธรรม จิตสาธารณะ การมุ่งอนุรักษ์ทรัพยากรธรรมชาติ สิ่งแวดล้อมอย่างยั่งยืน ตลอดจนการแก้ไขปัญหาด้านโครงสร้างพื้นฐานที่ขาดแคลนในพื้นที่ ซึ่งสามารถวิเคราะห์สภาพแวดล้อมและศักยภาพตำบลกีดขวางได้ ด้วยเทคนิค SWOT Analysis เพื่อนำมาเป็นข้อมูลในการจัดทำแผนยุทธศาสตร์การพัฒนา และแผนพัฒนาสามปี ขององค์การบริหารส่วนตำบลกีดขวาง ที่ประชุมได้ระดมความคิดเห็นร่วมกันถึงปัญหา สาเหตุ และแนวทางแก้ไขปัญหา ตลอดจนวิเคราะห์ถึงจุดอ่อน จุดแข็ง โอกาส และข้อจำกัด ดังนี้

#### จุดแข็ง (Strengths)

1. มีแหล่งท่องเที่ยวและรูปแบบการท่องเที่ยวที่หลากหลาย
2. มีวัฒนธรรมชนเผ่าที่โดดเด่นเป็นเอกลักษณ์
3. เป็นแหล่งต้นน้ำ มีทรัพยากรธรรมชาติและระบบนิเวศที่หลากหลาย
4. มีแหล่งผลิตภัณฑ์สินค้าหัตถกรรมชนเผ่าหลากหลาย
5. มีแหล่งเรียนรู้ที่เป็นกลุ่มอาชีพและภูมิปัญญาเหมาะสมแก่การเยี่ยมชมศึกษา
6. มีรีสอร์ท โฮมสเตย์ สำหรับเป็นที่พักและจัดประชุมอย่างเพียงพอ
7. มีแหล่งเรียนรู้แพทย์ทางเลือก การนวดเพื่อรักษาและนวดเพื่อสุขภาพ การใช้สมุนไพรที่เป็นยอมรับ
8. มีสถานศึกษาในพื้นที่จัดหลักสูตรการศึกษาให้เอื้อต่อศักยภาพของพื้นที่ เช่น การท่องเที่ยว, ภาษา เป็นต้น
9. การเข้าร่วมเป็นภาคีเครือข่ายที่มีศักยภาพ อาทิ เครือข่าย ส.ป.ก. , เครือข่ายพิพิธภัณฑสถานแห่งชาติเฉลิมพระเกียรติพระบาทสมเด็จพระเจ้าอยู่หัว , เครือข่ายอินแปง , เครือข่ายศูนย์คุณธรรม , เครือข่ายตำบลสุขภาวะ , เครือข่ายอนุรักษ์พันธุกรรมพืช , เครือข่ายผู้ประกอบการ เป็นต้น
10. พื้นที่มีหน่วยงานราชการ องค์กรมหาชน มูลนิธิ เข้ามาประสานงานช่วยเหลือราษฎรในพื้นที่
11. ผู้บริหารท้องถิ่นมีนโยบายการพัฒนาที่ชัดเจน และประสานความร่วมมือกับหน่วยงานต่างๆ ได้ดี

#### จุดอ่อน (Weaknesses)

1. ปัญหาการจัดการทรัพยากรธรรมชาติและสิ่งแวดล้อม
2. ปัญหาความแตกต่างด้านรายได้ของราษฎร และผู้ประกอบการท่องเที่ยว
3. ปัญหาเส้นทางคมนาคมระหว่างหมู่บ้านบนพื้นที่สูงทุรกันดาร
4. ประชากรแฝง ชนเผ่าไม่มีบัตรประชาชน
5. ปัญหาไม่มีระบบจัดการแรงงานต่างด้าว
6. ประชาชนขาดความรู้ความเข้าใจในการบริหารจัดการและส่งเสริมประชาธิปไตย
7. ปัญหาการขาดแคลนโครงสร้างพื้นฐานด้านการสาธารณสุข ฝึกอบรม สาธารณูปการ
8. ปัญหาทรัพยากรบุคคลของ อบต. ไม่เพียงพอต่อการช่วยเหลือแก้ไขปัญหาต่างๆ ให้ประชาชนอย่างทั่วถึง
9. ปัญหาพื้นที่อยู่ในเขตป่าสงวนแห่งชาติพื้นที่กว้าง ระยะห่างระหว่างหมู่บ้านไกล การติดต่อประสานงานในพื้นที่ยากลำบาก การส่งเสริมการมีส่วนร่วมของประชาชนเป็นไปได้ยากเนื่องจากข้อจำกัดด้านรายจ่ายในการเดินทางของประชาชนในถิ่นทุรกันดาร
10. ประชาชนส่วนหนึ่งเป็นชนเผ่า การสื่อสารประสานงาน หรือสร้างความรู้ความเข้าใจยาก
11. ปัญหาพื้นที่เป็นแหล่งพักยาเสพติด
12. ปัญหาประชาชนไม่มีสิทธิในที่ดินทำกิน

### โอกาส (Opportunities)

1. นโยบายส่งเสริมการท่องเที่ยวของรัฐบาลและจังหวัด
2. ความสนใจของนักท่องเที่ยวในรูปแบบการท่องเที่ยวเชิงวัฒนธรรม เชิงนิเวศ และเชิงสุขภาพ
3. นโยบายจังหวัดเชียงใหม่ส่งเสริมการท่องเที่ยวเชิงนิเวศและเชิงวัฒนธรรม
4. สถาบันการศึกษาและมหาวิทยาลัยต่างๆให้ความสนใจศึกษาและวิจัยในพื้นที่ อาทิ การท่องเที่ยว, ทรัพยากรฯ วิถีชีวิตภูมิปัญญาชนเผ่า , ผลกระทบชุมชน ฯลฯ ส่งผลให้ตำบลได้รับการช่วยเหลือด้านวิชาการมากขึ้น
5. นโยบายขององค์การบริหารส่วนจังหวัดเชียงใหม่ในการพัฒนาความเชื่อมโยงด้านคมนาคมสู่แหล่งท่องเที่ยว
6. นโยบายการอนุรักษ์ทรัพยากรธรรมชาติของหน่วยงานต่างๆ ในสังกัดกรมป่าไม้ ที่มีเป้าหมายดำเนินการในพื้นที่ตำบลกี้ดช้าง
7. นโยบายการส่งเสริมและพัฒนาศักยภาพชุมชนด้านการเกษตรที่ถูกต้องของสำนักงานปฎิรูปที่ดินเพื่อเกษตรกรรม และสำนักงานเกษตรอำเภอ/จังหวัด
8. นโยบายการดำเนินงานโครงการพระราชดำริต่างๆของพิพิธภัณฑ์การเกษตรเฉลิมพระเกียรติพระบาทสมเด็จพระเจ้าอยู่หัว (องค์กรมมหาชน)
9. นโยบายของกลุ่มผู้ประกอบการในพื้นที่และนอกพื้นที่ในการอนุรักษ์ทรัพยากรธรรมชาติให้เป็นการท่องเที่ยวอย่างยั่งยืน

### อุปสรรค (Threats)

1. การจัดสรรงบประมาณให้ อบต. ไม่สอดคล้องกับพื้นที่ และระยะห่างระหว่างหมู่บ้านในถิ่นทุรกันดาร หรือพื้นที่สูง
2. การดำเนินงานในพื้นที่กรมป่าไม้และอุทยานแห่งชาติมีอุปสรรคในระเบียบและขั้นตอน โดยเฉพาะในการดำเนินโครงการก่อสร้างต่างๆ ซึ่งถึงแม้ได้รับอนุมัติงบประมาณแล้ว ก็ไม่สามารถดำเนินการได้เนื่องจากไม่ได้ขออนุญาต แต่หากขออนุญาตก่อนการจัดทำโครงการซึ่งโครงการนั้นก็อาจจะไม่ได้รับการจัดสรรงบประมาณ ส่งผลให้การเสนอโครงการของอบต.ล่าช้า เป็นอุปสรรคด้านขั้นตอนและระเบียบกฎหมาย
3. ปัญหาด้านระบบไฟฟ้าแสงสว่างสาธารณะไม่เพียงพอ /ขาดการติดต่อสื่อสารที่ทันสมัย
4. ปัญหาการขยายตัวของการท่องเที่ยวอย่างรวดเร็ว ขาดความสมดุล
5. ปัญหาภัยธรรมชาติ น้ำป่า , ดินสไลด์ ฯลฯ
6. ปัญหาด้านระเบียบ/กฎหมาย/ข้อสั่งการของท้องถิ่นที่ใช้ครอบคลุมทั่วประเทศแต่ไม่คำนึงถึงข้อจำกัดของ อบต.ขนาดเล็กและมีพื้นที่ห่างไกล ทุรกันดาร

### **ผลการวิเคราะห์ผลลัพธ์ที่มุ่งมั่นให้สำเร็จตามประเด็นการพัฒนา**

จากการประเมินโดยวิเคราะห์ถึงโอกาส และข้อจำกัด อันเป็นสถานะแวดล้อมภายนอกที่มีผลต่อการพัฒนาต่างๆ ขององค์การบริหารส่วนตำบลกี้ดช้าง รวมทั้งการวิเคราะห์จุดแข็ง จุดอ่อน อันเป็นสถานะแวดล้อมภายในองค์การบริหารส่วนตำบลกี้ดช้าง ซึ่งทั้งหมดเป็นการประเมินสภาพของ อบต. ในปัจจุบัน โดยเป็นการตอบคำถามว่า “ปัจจุบันองค์การบริหารส่วนตำบลกี้ดช้างมีสถานภาพการพัฒนาอยู่ตรงจุดไหน” สำหรับใช้เป็นประโยชน์ในการกำหนดการดำเนินงานอนาคตต่อไป ทั้งนี้ โดยใช้เทคนิค SWOT analysis การพิจารณา จุดแข็ง (Strength - S) จุดอ่อน (Weak - W) และปัจจัยภายนอก ได้แก่ โอกาส (Opportunities - O) และอุปสรรค (Threat - T) เป็นเครื่องมือ องค์การบริหารส่วนตำบลกี้ดช้าง ผลสรุป ดังนี้

ประเด็นการพัฒนา	สิ่งที่จะต้องทำให้เกิดหรือมี	ผลลัพธ์ที่มุ่งหวังสูงสุด
1. ด้านสาธารณูปโภค สาธารณูปการ โครงสร้าง พื้นฐาน	- เพื่อให้โครงสร้างพื้นฐานของ ท้องถิ่นในด้านการคมนาคม การขนส่ง สาธารณูปโภค และสาธารณูปการ สามารถ ตอบสนองความต้องการของ ชุมชน การพัฒนาด้านการค้า การลงทุน การท่องเที่ยว และการเกษตร	1) เส้นทางคมนาคมเพียงพอ ที่พักริมทางสะดวก 2) ระบบระบายน้ำ ส่งน้ำ คล่องตัว 3) มีฌาปนสถานทั่วถึง 4) น้ำสำหรับอุปโภค บริโภค ทั่วถึง มีมาตรฐาน 5) มีไฟฟ้าและแสงสว่าง เพียงพอ 6) มีระบบผังเมือง
2. ด้านคุณภาพชีวิต	- เพื่อให้มีประชาชนมีการดำเนิน ชีวิตตามแนวพระราชดำริ เศรษฐกิจพอเพียง ได้รับการ พัฒนาศักยภาพด้านการ สุขอนามัย การศึกษา และ การบริการด้านสังคมชั้น พื้นฐานที่เหมาะสม	1) สุขภาพอนามัยแข็งแรง 2) ได้รับการศึกษาที่มีมาตรฐาน 3) มีสวัสดิการสังคมขั้นพื้นฐานใน การดำรงชีวิต
3. ด้านเศรษฐกิจ	- เพื่อให้การพัฒนาเศรษฐกิจของ ชุมชนสอดคล้องกับทิศ ทางการพัฒนาของจังหวัด และพัฒนาบนพื้นฐาน ศักยภาพหลักของตนเอง โดย การมีส่วนร่วมของชุมชน	1) กลุ่มอาชีพศักยภาพ 2) ผลិតภักข์ชุมชนได้รับความ สนใจ
4. ด้านทรัพยากรธรรมชาติและ สิ่งแวดล้อม	- เพื่อให้ประชาชนร่วมดูแลรักษา ทรัพยากรธรรมชาติและ สิ่งแวดล้อม ดำเนินการ จัดการสิ่งแวดล้อมและมลพิษ ต่างๆ และการดูแลรักษาที่ สาธารณะ รวมถึงการใช้ พลังงานอย่างคุ้มค่า	1) ลดมลพิษ 2) ประชาชนรักและใช้ ทรัพยากรธรรมชาติและ สิ่งแวดล้อม อย่างรู้คุณค่า
5. ด้านประเพณี วัฒนธรรม ภูมิปัญญาท้องถิ่นและคุณธรรม จริยธรรมของประชาชน	- เพื่อให้ชุมชนมีความรักและหวง แหน ภาคภูมิใจ มีส่วนร่วม ในการสืบทอดวัฒนธรรม ประเพณี วิถีชีวิต ภูมิปัญญา ท้องถิ่น และมีคุณธรรม จริยธรรม	1) มีการจัดกิจกรรมด้าน ประเพณีวัฒนธรรม ภูมิปัญญา ท้องถิ่น 2) ประชาชนมีคุณธรรม จริยธรรม

ประเด็นการ พัฒนา	สิ่งที่จะต้องทำให้เกิดหรือมี	ผลลัพธ์ที่มุ่งหวัง สูงสุด
6. ด้านความ สงบปลอดภัย ในชีวิตและ ทรัพย์สิน และการมีส่วน ร่วมของชุมชน	- เพื่อให้มีชุมชนสามารถอยู่ร่วมกันได้อย่างสงบสุข ปลอดภัยทั้ง ด้านชีวิตและทรัพย์สินสามารถป้องกันและบรรเทาสาธารณภัย ต่างๆ ได้อย่างมีประสิทธิภาพ รวมถึงการมีส่วนร่วมในการ พัฒนาท้องถิ่นของตน	1) ชุมชนมีความ สงบปลอดภัย 2) ชุมชนมีส่วน ร่วมในการ พัฒนา
7. ด้านการ บริหารจัดการ บ้านเมืองที่ดี	- เพื่อให้การบริหารจัดการของเทศบาลมีความโปร่งใส เป็น ธรรม และมีประสิทธิภาพสามารถตอบสนองและสอดคล้อง ต่อแนวทางการพัฒนาจังหวัดและความต้องการของชุมชน	1) มีประสิทธิภาพ ในการปฏิบัติ ราชการการ ให้บริการ 2) โปร่งใส ตรวจสอบอย่างมี ส่วนร่วมของ ชุมชน

### 3.2 การประเมินผลการนำแผนพัฒนาไปปฏิบัติในเชิงปริมาณ

#### การดำเนินงานด้านโครงสร้างพื้นฐาน

ลำดับ ที่	แผนงาน/โครงการ/กิจกรรม	พื้นที่ดำเนินงาน	งบประมาณ
1	ซ่อมแซมถนนคอนกรีตเสริมเหล็ก	บ้านเมืองกีด หมู่ที่ 1	11,000.00
2	ซ่อมแซมถนนคอนกรีตเสริมเหล็ก	บ้านแม่ตะมาน หมู่ที่ 2	32,000.00
3	ซ่อมแซมถนนคอนกรีตเสริมเหล็ก	บ้านต้นขาม หมู่ที่ 4	98,000.00
4	ซ่อมแซมถนนลูกรังโดยก่อสร้างถนน คสล	บ้านแม่ตะมาน หมู่ที่ 1ถึง7	33,000.00
5	ก่อสร้างถนนคอนกรีตเสริมเหล็ก	บ้านแม่ตะมาน หมู่ที่ 2	49,000.00
6	ก่อสร้างถนน และลาน คสล.	บ้านแม่ตะมาน หมู่ที่ 2	202,000.00
7	ก่อสร้างถนนคอนกรีต	บ้านทุ่งยั้ง หมู่ที่ 3	404,000
8	ก่อสร้างถนนคอนกรีต	บ้านห้วยน้ำดัง หมู่ที่ 5	16,000
9	ก่อสร้างถนนคอนกรีต	บ้านป่าข้าวหลาม หมู่ที่ 7	426,000
10	ก่อสร้างถนนคอนกรีต	บ้านผาปู่จอม หมู่ที่ 8	243,000
11	ก่อสร้างถนนคอนกรีต (ห้วยกุ่มกุ่ม)	บ้านเมืองกีด หมู่ที่ 1	55,000
12	ก่อสร้างถนนคอนกรีต (ผาแดง)	บ้านเมืองกีด หมู่ที่ 1	55,000
13	ก่อสร้างฝายกั้นน้ำ คสล.	บ้านเมืองกีด หมู่ที่ 1	25,000
14	ก่อสร้างลาน คสล. (หลังสำนักงาน อบต.)	บ้านเมืองกีด หมู่ที่ 1	196,000
15	ก่อสร้างลาน คสล. (ป่าช้าหลายน้า)	บ้านเมืองกีด หมู่ที่ 1	71,000

ลำดับ ที่	แผนงาน/โครงการ/กิจกรรม	พื้นที่ดำเนินงาน	งบประมาณ
16	ก่อสร้างลาน คสล. (ป่าช้าบ้านเมืองกีด)	บ้านเมืองกีด หมู่ที่ 1	71,000
17	ก่อสร้างรางระบายน้ำ คสล. รูปตัวยู	บ้านต้นขาม หมู่ที่ 4	299,000
18	ก่อสร้างผนังป้องกันตลิ่ง (เรียงหิน)	บ้านทุ่งละคร หมู่ที่ 6	250,000
19	ปรับปรุงภูมิทัศน์ฯ	อบต.	97,000
20	ขุดดินขยายสนามฟุตบอล อบต.	อบต.	15,000
21	ปรับปรุงอาคารเอนกประสงค์เป็นศูนย์ฯ	บ้านห้วยน้ำดัง หมู่ที่ 5	330,000
22	โครงการก่อสร้างถนนคอนกรีต	บ้านทุ่งละคร หมู่ที่ 6	84,000
23	โครงการก่อสร้างถนนคอนกรีต	บ้านป่าช้าวหลาม ม.7	166,000
24	โครงการก่อสร้างถนนคอนกรีต	บ้านทุ่งยี่วะ หมู่ที่ 3	181,000
25	โครงการก่อสร้างถนนคอนกรีต	บ้านห้วยน้ำดัง หมู่ที่ 5	98,000
26	โครงการก่อสร้างอาคารโรงเรียนอนุบาล และศูนย์พัฒนาเด็กเล็ก	อบต.	1,858,000
27	โครงการซ่อมแซมถนนคอนกรีต	บ้านแม่ตะมาน-บ้านผาปู่จอม (ม.2 - ม.8)	97,000
28	โครงการปรับปรุงระบบประปาหมู่บ้าน	บ้านต้นขาม หมู่ที่ 4	17,000
29	โครงการปรับปรุงระบบประปาหมู่บ้าน	บ้านเมืองกีด หมู่ที่ 1	94,000

การดำเนินงานด้านคุณภาพชีวิต

ลำดับ ที่	แผนงาน/โครงการ/กิจกรรม	พื้นที่ดำเนินงาน	งบประมาณ
1	โครงการสนับสนุนการจัดการศึกษาโรงเรียนอนุบาล อบต. กีดข้าง 1 (เมืองกีด) , กีดข้าง 2 (แม่ตะมาน)	โรงเรียนอนุบาล อบต. กีดข้าง 1,2	998,600
2	โครงการสนับสนุนการจัดการศึกษาศูนย์พัฒนา เด็กเล็ก อบต.กีดข้าง	ศูนย์พัฒนาเด็กเล็ก อบต.กีดข้าง	433,600
3	จัดซื้อสิ่งพิมพ์ให้กับที่อ่านหนังสือประจำหมู่บ้าน	หมู่ที่ 1 – 8	20,000
4	อุดหนุนอาหารกลางวันเด็กนักเรียน	หมู่ที่ 1 – 8	1,772,800
5	สนับสนุนอาหารเสริม(นม)เด็กนักเรียน	หมู่ที่ 1 – 8	1,130,500
6	สนับสนุนการดำเนินงานศูนย์โฮซีที่ตำบลกีดข้าง	หมู่ที่ 1 – 8	30,000
7	อบรมคอมพิวเตอร์ศูนย์โฮซีที่ตำบลกีดข้าง	หมู่ที่ 1 – 8	25,000
8	จัดงานวันเด็กและวันเยาวชนแห่งชาติ	หมู่ที่ 1 – 8	60,000
9	จัดซื้ออุปกรณ์กีฬาประจำหมู่บ้าน	หมู่ที่ 1 – 8	50,000
10	การแข่งขันกีฬาระดับตำบล	หมู่ที่ 1 – 8	100,000
11	ส่งเสริมการจัดส่งประชาชนและเยาวชนเข้าร่วมการ แข่งขันกีฬาต่างๆ	หมู่ที่ 1 – 8	100,000
12	เงินอุดหนุนพัฒนาสาธารณสุขมูลฐานระดับตำบล	หมู่ที่ 1 – 8	120,000

ลำดับ ที่	แผนงาน/โครงการ/กิจกรรม	พื้นที่ดำเนินงาน	งบประมาณ
13	สมทบกองทุนหลักประกันสุขภาพระดับตำบล	หมู่ที่ 1 – 8	65,000
14	โครงการป้องกันแก้ไขปัญหาโรคไข้หวัดนกในพื้นที่ เสี่ยง	หมู่ที่ 1 – 8	งบ สปสช.
15	โครงการป้องกันโรคพิษสุนัขบ้า	หมู่ที่ 1 – 8	งบ สปสช.
16	โครงการป้องกันและควบคุมโรคไข้เลือดออก	หมู่ที่ 1 – 8	งบ สปสช.
17	โครงการศึกษาดูงานคณะกรรมการกองทุนฯ	หมู่ที่ 1 – 8	งบ สปสช.
18	โครงการประชุมคณะกรรมการกองทุนประกันสุขภาพ	หมู่ที่ 1 – 8	งบ สปสช.
19	โครงการส่งเสริมและแก้ไขปัญหาลูกหลานภายในตำบล	หมู่ที่ 1 – 8	งบ สปสช.
20	โครงการตำบลสุขภาวะ	หมู่ที่ 1 – 8	22,400
21	เบี้ยยังชีพผู้ป่วยเอดส์	หมู่ที่ 1 – 8	72,000
22	เบี้ยยังชีพผู้สูงอายุ	หมู่ที่ 1 – 8	3,600,000
23	เบี้ยยังชีพผู้พิการ	หมู่ที่ 1 – 8	540,000
24	สมทบกองทุนสวัสดิการชุมชนตำบล	หมู่ที่ 1 – 8	50,000
25	อุดหนุนพัฒนาศักยภาพคณะกรรมการกองทุน สวัสดิการชุมชน	หมู่ที่ 1 – 8	15,000
26	ช่วยเหลือผู้ด้อยโอกาส	หมู่ที่ 1 – 8	30,000
27	โครงการบำบัดทุกข์บำรุงสุขแบบ ABC	หมู่ที่ 1 – 8	20,000
28	อุดหนุนสภาองค์กรชุมชนตำบลกีดช้าง	หมู่ที่ 1 – 8	100,000
29	อุดหนุนโครงการกิจกรรมกลุ่มสภาเด็กและเยาวชน	หมู่ที่ 1 – 8	40,000
30	ส่งเสริมการเข้าร่วมกิจกรรมของกลุ่มองค์กรชุมชน	หมู่ที่ 1 – 8	30,000
31	อุดหนุนศูนย์พัฒนาครอบครัวตำบลกีดช้าง	หมู่ที่ 1 – 8	20,000
32	สร้างเครือข่ายองค์กรชุมชนและขับเคลื่อนแผนชุมชน	หมู่ที่ 1 – 8	20,000

การดำเนินงานด้านเศรษฐกิจตามแนวปรัชญาเศรษฐกิจพอเพียง

ลำดับที่	แผนงาน/โครงการ/กิจกรรม	พื้นที่ดำเนินงาน	งบประมาณ
1	โครงการบริหารจัดการศูนย์ถ่ายทอด เทคโนโลยีการเกษตร	หมู่ที่ 1 – 8	20,000
2	โครงการศูนย์การเรียนรู้เศรษฐกิจชุมชนเชิงคุณธรรม	อบต.	20,000
3	โครงการศูนย์สาธิตการเกษตรและการเพาะปลูกพืช ตามแนวปรัชญาเศรษฐกิจพอเพียง	หมู่ที่ 1 – 8	15,000
4	สนับสนุนการดำเนินงาน ของศูนย์การเรียนรู้ พิพิธภัณฑ์เกษตรเฉลิมพระเกียรติฯ	อบต.	30,000
5	โครงการพัฒนาศักยภาพการดำเนินงานของวิสาหกิจ ชุมชนตำบลกีดช้าง	หมู่ที่ 1 – 8	10,000
6	โครงการพัฒนาอาชีพกลุ่มเกษตรกร	หมู่ที่ 1 – 8	15,000

ลำดับที่	แผนงาน/โครงการ/กิจกรรม	พื้นที่ดำเนินงาน	งบประมาณ
7	โครงการอาหารกลางวันโรงเรียนยูวเกษตร	หมู่ที่ 1 – 8	10,000
8	โครงการฝึกอบรมการจัดการแมลงและศัตรูพืชด้วยวิธีทำธรรมชาติ	หมู่ที่ 1 – 8	15,000
9	โครงการเตรียมความพร้อมด้านภัยธรรมชาติ	หมู่ที่ 1 – 8	15,000
10	โครงการสำรวจและพัฒนาพันธุ์พืชท้องถิ่น	หมู่ที่ 1 – 8	10,000
11	โครงการพัฒนาอาชีพและรายได้และฝึกอบรมดูงานวิชาชีพกลุ่มต่างๆ	หมู่ที่ 1 – 8	30,000
12	สร้างเครือข่ายสังคมออนไลน์ของผู้ประกอบการในตำบล	หมู่ที่ 1 – 8	10,000
13	ส่งเสริมการจัดมาตรฐานการท่องเที่ยวของแหล่งท่องเที่ยว	หมู่ที่ 1 – 8	20,000
14	โครงการส่งเสริมการท่องเที่ยว	หมู่ที่ 1 – 8	30,000
15	โครงการส่งเสริมการท่องเที่ยวเชิงเกษตร	หมู่ที่ 1 – 8	15,000
16	โครงการพัฒนาองค์ความรู้เพื่อรองรับประชาคมเศรษฐกิจอาเซียนของแหล่งท่องเที่ยว	หมู่ที่ 1 – 8	15,000
17	พัฒนาระบบฐานจัดเก็บข้อมูลการท่องเที่ยว	หมู่ที่ 1 – 8	10,000

#### การบริหารจัดการทรัพยากรธรรมชาติและสิ่งแวดล้อม

ลำดับที่	แผนงาน/โครงการ/กิจกรรม	พื้นที่ดำเนินงาน	งบประมาณ
1	โครงการอนุรักษ์ทรัพยากรธรรมชาติและสิ่งแวดล้อม	หมู่ที่ 1 – 8	80,000
2	โครงการอนุรักษ์พันธุกรรมพืช สอนองพระราชดำริสมเด็จพระเทพรัตนราชสุดาสยามบรมราชกุมารีฯ	หมู่ที่ 1 – 8	80,000
3	จัดซื้อวัสดุทางการเกษตร	หมู่ที่ 1 – 8	40,000
4	อีกชุมชน	หมู่ที่ 1 – 8	15,000
5	ช่วยเหลือผู้ประสบภัย(สำรองจ่าย)	หมู่ที่ 1 – 8	168,440

#### การดำเนินงานด้านวัฒนธรรมประเพณีและภูมิปัญญาท้องถิ่น

ลำดับที่	แผนงาน/โครงการ/กิจกรรม	พื้นที่ดำเนินงาน	งบประมาณ
1	อุดหนุนคณะกรรมการหมู่บ้านโครงการส่งเสริมการจัดงานประเพณีท้องถิ่น	หมู่ที่ 1 – 8	80,000
2	การจัดงานประเพณี วัฒนธรรม และภูมิปัญญาท้องถิ่น	หมู่ที่ 1 – 8	60,000
3	ประเพณีปีใหม่เมือง/ประเพณียี่เป็ง	หมู่ที่ 1 – 8	40,000

### การดำเนินงานด้านวัฒนธรรมประเพณีและภูมิปัญญาท้องถิ่น

ลำดับที่	แผนงาน/โครงการ/กิจกรรม	พื้นที่ดำเนินงาน	งบประมาณ
4	อุดหนุนที่ทำการปกครองอำเภอแม่แตง / ที่ทำการปกครองจังหวัดเชียงใหม่	อำเภอแม่แตง/จังหวัดเชียงใหม่	32,000
5	อุดหนุนโครงการส่งเสริมการบริหารจัดการหอพระศตวรรษมุนีศรีแม่แตง /โครงการสร้างพระฯ	อบต.ซีเหล็ก	6,000

### การดำเนินงานด้านการจัดระเบียบชุมชนและสังคม

ลำดับที่	แผนงาน/โครงการ/กิจกรรม	พื้นที่ดำเนินงาน	งบประมาณ
1	ส่งเสริม สนับสนุนกิจกรรมของ อปพร. และอาสาสมัครกลุ่มต่างๆ	หมู่ที่ 1 - 8	20,000
2	การป้องกันและลดอุบัติเหตุทางถนน	หมู่ที่ 1 - 8	20,000
3	ฝึกอบรม / ซ่อมแผน ป้องกันบรรเทาสาธารณภัย	หมู่ที่ 1 - 8	40,000
4	5 รั้ว ป้องกันปัญหายาเสพติด	หมู่ที่ 1 - 8	30,000

### การบริหารจัดการบ้านเมืองที่ดี

ลำดับที่	แผนงาน/โครงการ/กิจกรรม	พื้นที่ดำเนินงาน	งบประมาณ
1	ศึกษาวิจัย ประเมินผลการปฏิบัติราชการขององค์กร	อบต.กุดช้าง	17,000
2	รายจ่าย ค่าเงินเดือน ค่าจ้าง ค่าตอบแทน ของคณะผู้บริหาร สมาชิกสภา พนักงานและพนักงานจ้าง	อบต.กุดช้าง	7,945,900
3	พัฒนาบุคลากรด้านความรู้ ICT	อบต.กุดช้าง	10,000
4	จัดซื้อเครื่องคอมพิวเตอร์	อบต.กุดช้าง	56,000
5	จัดอบรมคอมพิวเตอร์และอินเทอร์เน็ตเบื้องต้น	อบต.กุดช้าง	25,000
6	โครงการศึกษาดูงาน ศูนย์ ICT ต้นแบบ	อบต.กุดช้าง	20,000
7	จัดเวทีประชาคมหมู่บ้าน และประชาคมตำบล เพื่อจัดทำแผนพัฒนา	หมู่ที่ 1 - 8	10,000
8	พัฒนาข้อมูลพื้นฐานเพื่อจัดทำแผนพัฒนาท้องถิ่น	อบต.กุดช้าง	30,000
9	รับเสด็จพระบรมวงศานุวงศ์	อบต.กุดช้าง	180,000
10	อบต.เคลื่อนที่ (สัญจรบริการประชาชน)	อบต.กุดช้าง	45,000
11	ค่าใช้จ่ายในการเลือกตั้งนายกฯและสมาชิกสภา อบต.	อบต.กุดช้าง	280,000
12	จัดทำแผนที่ภาษีและทะเบียนฯ	หมู่ที่ 1 - 8	10,000
13	จัดเก็บภาษีเคลื่อนที่	หมู่ที่ 1 - 8	10,000
14	จัดซื้อวัสดุ ครุภัณฑ์ประจำสำนักงาน	อบต.กุดช้าง	660,000



### การบริหารจัดการบ้านเมืองที่ดี

ลำดับที่	แผนงาน/โครงการ/กิจกรรม	พื้นที่ดำเนินงาน	งบประมาณ
15	เงินสมทบกองทุนบำเหน็จบำนาญข้าราชการส่วนท้องถิ่น	อบต.กุดช้าง	115,560
16	เงินสมทบประกันสังคม	อบต.กุดช้าง	140,000
17	โครงการส่งเสริมคนดีตำบลกุดช้าง	หมู่ที่ 1 - 8	5,000
18	อุดหนุนศูนย์ประสานงานองค์กรปกครองส่วนท้องถิ่นจังหวัดเชียงใหม่	จังหวัดเชียงใหม่	5,000
19	ปรับปรุงเว็บไซต์ขององค์การบริหารส่วนตำบล	อบต.กุดช้าง	10,000
20	อุดหนุนโครงการศูนย์ข้อมูลข่าวสารของ อปท.อำเภอ	อบต.กุดช้าง	20,000
21	โครงการอบรมให้ความรู้ด้านกฎหมายท้องถิ่นแก่ประชาชนและผู้ประกอบการ	หมู่ที่ 1 - 8	30,000
22	โครงการณรงค์ส่งเสริมประชาธิปไตย	หมู่ที่ 1 - 8	10,000

#### ค่าใช้จ่ายประจำ ประกอบด้วย

1. งบกลาง 336,850.00-บาท
2. งบบุคลากร 5,695,343.35-บาท
3. งบดำเนินการ (ที่ไม่ใช่โครงการพัฒนา) 5,092,183.12-บาท
4. งบรายจ่ายอื่น 702,200.00-บาท

#### บทที่ 4

วิสัยทัศน์ พันธกิจ และจุดมุ่งหมายเพื่อการพัฒนา

## ๔.1 วิสัยทัศน์การพัฒนา

“มุ่งเป็นองค์กรเร่งรัดพัฒนาสาธารณูปโภคพื้นฐาน เน้นการบริการประชาชนถึงถิ่น พัฒนาองค์ความรู้และส่งเสริมความพออยู่พอกิน ก้าวเป็นองค์กรปกครองส่วนท้องถิ่นของประชาชน”

### ความหมายในวิสัยทัศน์ :

มุ่งเป็นองค์กรหลักในการพัฒนาและประสานความร่วมมือหน่วยราชการอื่นที่เกี่ยวข้องในการก่อสร้างโครงสร้างพื้นฐานด้านสาธารณูปโภค สาธารณูปการขั้นพื้นฐานเพื่อยกระดับความอยู่ดีมีสุขให้แก่ชุมชน ตลอดจนช่วยเหลือราษฎรในพื้นที่ที่อยู่ห่างไกลทุรกันดารโดยเน้นการเคลื่อนที่ให้บริการช่วยเหลือแก้ไขปัญหาต่างๆ ให้แก่ชุมชน และการมุ่งพัฒนาความรู้ ทักษะ ประสบการณ์ ในการส่งเสริมอาชีพ ลดรายจ่าย เพิ่มรายได้ การพออยู่พอกินตามแนวปรัชญาเศรษฐกิจพอเพียงให้แก่ราษฎร เพื่อให้องค์การบริหารส่วนตำบลก้าวทันเป็นองค์กรปกครองส่วนท้องถิ่นที่เป็นของประชาชนอย่างแท้จริง

## 4.2 พันธกิจ

1. พัฒนาโครงสร้างพื้นฐานการคมนาคมขนส่งและโครงสร้างพื้นฐานทางการเกษตร ตลอดจนพัฒนาการบริหารจัดการโครงสร้างพื้นฐานรองรับการเจริญเติบโตของท้องถิ่น
2. ส่งเสริมและพัฒนาการเกษตรตามแนวทางปรัชญาเศรษฐกิจพอเพียงและการสร้างภูมิคุ้มกันระบบเศรษฐกิจ การพัฒนาอาชีพและเพิ่มศักยภาพผลิตภัณฑ์ชุมชน ผู้ประกอบการชุมชนรองรับ AEC การส่งเสริมการท่องเที่ยว และการค้าการลงทุน
3. ส่งเสริม การอนุรักษ์ทรัพยากรธรรมชาติและสิ่งแวดล้อม การควบคุม ป้องกัน แก้ไขปัญหาขยะและมลภาวะ ตลอดจนการส่งเสริมใช้พลังงานทดแทนและการอนุรักษ์พลังงาน
4. ส่งเสริมพัฒนาองค์ความรู้ด้านศิลปวัฒนธรรมภูมิปัญญาท้องถิ่น การอนุรักษ์ส่งเสริมศิลปวัฒนธรรม และการเผยแพร่ศิลปวัฒนธรรมท้องถิ่นสู่ภายนอก
5. ส่งเสริมการศึกษา/การเรียนรู้ตลอดชีวิต การส่งเสริมสุขภาวะที่ดีของคนในชุมชน และการพัฒนาคุณภาพชีวิตเด็ก เยาวชน สตรี ผู้สูงอายุ และผู้ด้อยโอกาส
6. ส่งเสริมการรักษาความสงบเรียบร้อยปลอดภัยในชุมชน การป้องกันและบรรเทาสาธารณภัย การป้องกันและแก้ไขปัญหาเสพติด อบายมุข และปัญหาแรงงานต่างด้าว
7. ส่งเสริมพัฒนาศักยภาพบุคลากรท้องถิ่น พัฒนาประสิทธิภาพในการบริหารจัดการ และส่งเสริมการมีส่วนร่วมของทุกภาคส่วนในการตรวจสอบควบคุม ตามหลักธรรมาภิบาล

## 4.3 เป้าประสงค์หลัก

1. ประชาชนได้รับความสะดวกในด้านการคมนาคม การขนส่งผลผลิตทางการเกษตรและการท่องเที่ยว รวมถึงการได้รับบริการด้านสาธารณูปโภค สาธารณูปการจากองค์กรปกครองส่วนท้องถิ่นอย่างทั่วถึง

-58-

2. ท้องถิ่นมีการพัฒนาส่งเสริมอาชีพประชาชน การพัฒนาการท่องเที่ยว ผลิตภัณฑ์ชุมชน โดยยึดหลักปรัชญาเศรษฐกิจพอเพียง และมีความพร้อมต่อผลกระทบจากการเข้าร่วมประชาคมเศรษฐกิจอาเซียน (AEC)

3. ชุมชนในพื้นที่เขตตำบลกีดขวางมีจิตสำนึกและพัฒนาเครือข่ายชุมชนแห่งการปฏิบัติในด้านการแก้ปัญหาสิ่งแวดล้อม การจัดการทรัพยากรธรรมชาติสิ่งแวดล้อมและการอนุรักษ์ระบบนิเวศ
4. ชุมชนและองค์กรภาคสังคมในท้องถิ่น สามารถอนุรักษ์ พื้นฟูและสืบสานศิลปวัฒนธรรมจารีตประเพณีและภูมิปัญญาท้องถิ่นอันเป็นเอกลักษณ์ของท้องถิ่นของตนให้ดำรงอยู่ได้อย่างยั่งยืน
5. ประชาชนกลุ่มต่างๆ โดยเฉพาะกลุ่มเด็กและเยาวชน ผู้สูงอายุ คนพิการและผู้ประสบปัญหาทางสังคม ได้รับการบริการและสวัสดิการจากองค์กรปกครองส่วนท้องถิ่นอย่างทั่วถึง รวดเร็ว และเป็นธรรมบนพื้นฐานของการพึ่งพาตนเอง
6. ประชาชนมีความสามัคคีและความสมานฉันท์ในหมู่คณะสามารถป้องกันและรับมือกับสาธารณภัยต่างๆ ได้อย่างมีประสิทธิภาพ สามารถลดปัญหายาเสพติดและความไม่ปลอดภัยในชีวิตและทรัพย์สินในชุมชน
7. องค์กรปกครองส่วนท้องถิ่นมีกระบวนการบริหารจัดการภายใต้หลักธรรมาภิบาลและจัดบริการสาธารณะแก่ประชาชนที่มีประสิทธิภาพและเกิดผลสัมฤทธิ์

#### 4.4 ยุทธศาสตร์และแนวทางการพัฒนาท้องถิ่น

##### 1. ประเด็นยุทธศาสตร์การพัฒนาจังหวัดเชียงใหม่ (พ.ศ. 2557 – 2560)

**วิสัยทัศน์จังหวัดเชียงใหม่ :** “นครแห่งชีวิตและความมั่งคั่ง” (City of Life and Prosperity)

คำอธิบาย : เป็นเมืองที่ให้ความสุขและชีวิตที่มีคุณค่าแก่ผู้อยู่อาศัยและผู้มาเยือนในฐานะเมืองที่น่าอยู่และน่าท่องเที่ยวในระดับโลก พร้อมกับเป็นประตูการค้า การลงทุนสู่สากล

ยุทธศาสตร์	กลยุทธ์
1. การสร้างความมั่งคั่งอย่างยั่งยืนตามแนวทางเศรษฐกิจพอเพียง	<ol style="list-style-type: none"> <li>1. ส่งเสริมและพัฒนาศักยภาพด้านการท่องเที่ยวอย่างบูรณาการ และครบวงจร</li> <li>2. ส่งเสริมและพัฒนาขีดความสามารถในการประกอบธุรกิจอย่างเหมาะสม</li> <li>3. ส่งเสริมและพัฒนาให้เกิดความเชื่อมโยงในธุรกิจการเกษตรที่เป็นธรรมอย่างเป็นระบบ</li> <li>4. ส่งเสริมและพัฒนาการใช้ภูมิปัญญาท้องถิ่นนำมาต่อยอดในการผลิตและบริการเชิงธุรกิจอย่างมีคุณค่า</li> </ol>
2. การสร้างสังคมแห่งวัฒนธรรม ความรู้ ภูมิปัญญา จิตสาธารณะ และพัฒนาศักยภาพคนให้พร้อมรับการเปลี่ยนแปลง	<ol style="list-style-type: none"> <li>1. สร้างความเป็นเลิศด้านการศึกษาและเรียนรู้ตลอดชีวิต</li> <li>2. ส่งเสริมวัฒนธรรม ภูมิปัญญา ที่มีศักยภาพ</li> <li>3. ส่งเสริมคุณธรรม จริยธรรม และจิตสาธารณะ</li> <li>4. การพัฒนาคุณภาพคนและสุขภาวะให้เหมาะสมตามช่วงอายุและความหลากหลายของประชากร</li> </ol>

ยุทธศาสตร์	กลยุทธ์
------------	---------

3.ดำรงความเป็นฐาน ทรัพยากรธรรมชาติ สิ่งแวดล้อม และพลังงานสะอาด	1. มุ่งพัฒนาความพร้อมในการรับมือการเปลี่ยนแปลงสภาพภูมิอากาศ และภัยพิบัติธรรมชาติ 2. มุ่งเน้นการอนุรักษ์ ฟื้นฟู และลดข้อขัดแย้งในการใช้ประโยชน์ ทรัพยากรธรรมชาติและสิ่งแวดล้อม 3. มุ่งเน้นการบริหารจัดการและพัฒนาเทคโนโลยี ส่งเสริมการจัดการ ทรัพยากรธรรมชาติและการใช้พลังงานอย่างมีประสิทธิภาพ
4.การสร้างความมั่นคงปลอดภัยและ ความสงบสุขของประชาชน	มุ่งบูรณาการหน่วยงานด้านความมั่นคงและส่งเสริมสนับสนุนความ ร่วมมือทุกภาคส่วนเพื่อแก้ไขปัญหา
5.การสร้างประสิทธิภาพ ความ โปร่งใส เป็นประชาธิปไตยและ เป็นธรรมในการให้บริการ	1.พัฒนาความสามารถบุคลากรมุ่งเน้นจริยธรรม ความรู้ด้าน ICT และ การให้บริการที่เป็นเลิศ 2.เสริมสร้างความพร้อมในระบอบประชาธิปไตยแบบมีส่วนร่วมในทุกภาค ส่วน 3.ส่งเสริมการขับเคลื่อนยุทธศาสตร์เชิงบูรณาการ 4. เสริมสร้างการทำงานเชิงรุก และเครือข่ายภาคีการพัฒนาจากทุก ภาคส่วน

## 2. นโยบายผู้บริหารท้องถิ่น (แถลงต่อสภาองค์การบริหารส่วนตำบลกีดช้าง เมื่อวันที่ 28 พฤศจิกายน 2556)

### (1.) นโยบายเร่งด่วนที่จะเริ่มดำเนินการในปีแรก

ผู้บริหารถือความจำเป็นเร่งด่วน ในด้านโครงสร้างพื้นฐาน โดยจะดำเนินการเร่งออกสำรวจความ  
เดือดร้อนและสอบถามถึงปัญหาความจำเป็นเร่งด่วนของแต่ละหมู่บ้าน เพื่อนำมาหาแนวทางแก้ไข  
ความสำคัญ คือ

1. ผลักดันงบประมาณก่อสร้าง ซ่อมแซม และพัฒนาเส้นทางคมนาคมสายหลัก และจะจัดทำ  
โครงการขอรับการสนับสนุนงบประมาณรวมถึงติดตามโครงการที่ขอรับการสนับสนุนงบประมาณในปีที่ผ่านมา  
มาจากหน่วยงานส่วนกลางที่รับผิดชอบโดยตรง

ถนนสายรอง และถนนทางการเกษตร จะพิจารณาใช้เงินอุดหนุนจากรัฐบาลตามความจำเป็นและ  
เหมาะสมของงบประมาณที่ได้รับอุดหนุนจากรัฐบาลในแต่ละปี

2. จัดให้มีน้ำอุปโภคบริโภคและน้ำทางการเกษตร เพื่อบรรเทาผลกระทบจากวิกฤติโลกร้อนและ  
ปัญหาภัยแล้ง โดยจะได้จัดสรรงบประมาณขององค์การบริหารส่วนตำบลซ่อมแซมและปรับปรุงระบบประปา  
หมู่บ้านให้กับราษฎรทุกหมู่บ้านตามความเหมาะสม และจัดทำโครงการขอรับการสนับสนุนงบประมาณการ  
ก่อสร้างระบบประปาหมู่บ้านระบบมาตรฐาน และโครงการก่อสร้างระบบประปา เพื่อการเกษตรให้กับทุก  
หมู่บ้าน (โดยขอรับการสนับสนุนงบประมาณ จากหน่วยงานส่วนกลางที่รับผิดชอบโดยตรง)

3. จัดให้มีระบบไฟฟ้าส่องสว่าง โดยจะดำเนินการซ่อมแซมและติดตั้งไฟสาธารณะ (ไฟกิ่ง) ตามความ  
เหมาะสมของแต่ละหมู่บ้าน และขยายแนวเขตไฟฟ้าภายในตำบลโดยการขอรับการสนับสนุนงบประมาณจาก  
หน่วยงานส่วนกลางที่รับผิดชอบโดยตรง (สำนักงานการไฟฟ้าส่วนภูมิภาค)

4. พัฒนาระบบภาษีและการจัดเก็บภาษีให้มีความเป็นธรรม มีประสิทธิภาพ เพิ่มรายได้และเพียงพอ  
กับรายจ่าย

(2.) ในส่วนของนโยบายที่จะดำเนินการภายในช่วงระยะเวลา 4 ปี ของคณะผู้บริหารชุดนี้ จะดำเนินนโยบายหลักในการบริหารราชการส่วนท้องถิ่น ซึ่งปรากฏตามนโยบายดังต่อไปนี้

**1. นโยบายสังคมและคุณภาพชีวิต**

คณะผู้บริหาร ให้ความสำคัญแก่การให้หลักประกันขั้นพื้นฐานของบริการสาธารณะของรัฐภายใต้บทบัญญัติของรัฐธรรมนูญ การพัฒนาคนและสังคมให้มีคุณภาพ การมีสภาพแวดล้อมที่นำไปสู่การมีคุณภาพชีวิตที่ดี มีความมั่นคงในชีวิต และประชาชนมีความสุขโดยจะดำเนินการ ดังนี้

**1.1 นโยบายการศึกษา**

1.1.1 ยกระดับคุณภาพการศึกษาของประชาชนอย่างบูรณาการและสอดคล้องกันตั้งแต่ระดับปฐมวัยถึงอุดมศึกษาทั้งในและนอกระบบการศึกษา สร้างระบบการเรียนรู้ตลอดชีวิต

1.1.2 พัฒนาหลักสูตร พัฒนาบุคลากรของส่วนการศึกษา ศาสนาและวัฒนธรรมให้มีคุณภาพและคุณธรรมอย่างทั่วถึงต่อเนื่องและก้าวทันต่อการเปลี่ยนแปลงของโลกในยุคโลกาภิวัตน์

1.1.3 ส่งเสริมการใช้เทคโนโลยีสารสนเทศในการเพิ่มประสิทธิภาพสื่อการเรียนการสอนและการเรียนรู้อย่างถูกต้อง จัดให้มีการเข้าถึงระบบอินเทอร์เน็ตความเร็วสูงอย่างกว้างขวาง

**1.2 นโยบายการพัฒนาสุขภาพของประชาชน**

1.2.1 เพิ่มคุณภาพของระบบหลักประกันสุขภาพระดับท้องถิ่นพื้นที่และให้ประชาชนเข้าถึงบริการได้โดยง่าย รวมถึงการดูแลเรื่องการป้องกันโรค และการส่งเสริมสุขภาพ

1.2.2 สนับสนุนการส่งเสริมความรู้เกี่ยวกับปัจจัยเสี่ยงที่มีผลต่อสุขภาพและสุขภาพะโกชนาการที่นำไปสู่การเจ็บป่วยเรื้อรัง เบาหวาน ความดันโลหิตและอุบัติเหตุจากการจราจร พร้อมทั้งนำมาตรการภาษีการบริโภคสินค้าที่เป็นอันตรายต่อสุขภาพมาใช้กระตุ้น การปรับเปลี่ยนพฤติกรรมบุคคล ให้ลด ละ และเลิกพฤติกรรมเสี่ยงต่อสุขภาพ ร่วมกับโรงพยาบาลส่งเสริมสุขภาพตำบลและโรงพยาบาลประจำอำเภอ

1.2.3 เพิ่มแรงจูงใจและขยายงานอาสาสมัคร เช่น อสม. เพื่อเป็นกำลังสำคัญให้ชุมชนในการดูแลเด็กผู้สูงอายุ และการดูแลผู้ป่วยในหมู่บ้านและการเฝ้าระวังโรคในชุมชน

1.2.4 ส่งเสริมให้ประชาชนทุกระดับมีโอกาสรอกำลังกายและเล่นกีฬาเพื่อสร้างเสริมสุขภาพและพลานามัยที่ดี สร้างนิสัยรักการกีฬาและใช้เวลาว่างให้เป็นประโยชน์ เพื่อ หลีกเสี่ยงการหมกมุ่นและมั่วสุมกับอบายมุขและยาเสพติด

**1.3 นโยบายศาสนา ศิลปะและวัฒนธรรม**

1.3.1 สนับสนุน ส่งเสริมเกี่ยวกับเรื่องพระพุทธศาสนาเพื่อให้มีบทบาทสำคัญในการปลูกฝังให้ประชาชนเข้าใจ นำหลักธรรมของศาสนาใช้ในการเสริมสร้างคุณธรรมและพัฒนาคุณภาพชีวิตอย่างเหมาะสม

1.3.2 สืบสานคุณค่าความหลากหลายของวัฒนธรรมไทย ทั้งที่เป็นวิถีชีวิต ประเพณี ค่านิยมที่ดีงาม ภูมิปัญญาท้องถิ่น เพื่อการศึกษาเรียนรู้และใช้ประโยชน์ในการเพิ่มมูลค่าบนฐานของความเป็นคนไทย

1.3.3 พัฒนาแหล่งเรียนรู้ทางภูมิปัญญาและนันทนาการ เพื่อส่งเสริมให้วัยรุ่นเกิดการเรียนรู้ที่ถูกต้องใช้เวลาว่างให้เป็นประโยชน์มีคุณธรรม เอื้ออาทรต่อผู้อื่น

1.3.4 สนับสนุนงบประมาณโครงการจัดงานประเพณีท้องถิ่นให้แต่ละหมู่บ้านอย่างเพียงพอ

## 1.4 นโยบายความมั่นคงของชีวิตและสังคม

1.4.1 ประสานงานและดำเนินงานชมรมผู้สูงอายุ กองทุนระบบหลักประกันสุขภาพ และกองทุนสนับสนุนการวิจัยให้เกิดประโยชน์สูงสุด เพื่อให้เป็นพลังร่วมในการสร้างสรรค์และพัฒนาสังคมและความมั่นคงของมนุษย์ให้มีประสิทธิภาพในตำบล

1.4.2 สร้างความผูกพันและการเรียนรู้ โดยการพัฒนาให้มีความรู้และจริยธรรม เริ่มตั้งแต่เด็กและเยาวชนจนครบทุกช่วงวัย โดยให้ความสำคัญแก่การสร้างสภาพแวดล้อมที่เหมาะสม ครอบครัวที่อบอุ่นและสถานศึกษาที่เอาใจใส่ดูแลเด็กเล็กอย่างใกล้ชิดด้วยการปลูกฝังความรู้ที่ทันสมัยและคุณค่าที่ดีของวัฒนธรรมไทย สร้างความเข้าใจให้แก่ผู้ปกครองถึงวิธีการดูแลบุตรที่ถูกต้องตามพัฒนาการ

1.4.3 สร้างหลักประกันสุขภาพและความมั่นคงให้เด็ก สตรี และคนพิการที่ด้อยโอกาสโดยจะดูแลเรื่องของการละเมิดสิทธิเด็ก สตรี และคนพิการอย่างเหมาะสมและส่งเสริมความรู้และอาชีพให้สตรีและคนพิการให้สามารถพึ่งพาตนเองได้ตามสมควร

1.4.4 เตรียมความพร้อมให้แก่สังคมผู้สูงอายุ โดยยึดหลักการให้ผู้สูงอายุเป็นทรัพยากรที่มีคุณค่า เป็นผู้สูงอายุที่มีสุขภาพดี ทั้งร่างกายและจิตใจ ส่งเสริมด้านสุขภาพที่เหมาะสมกับช่วงวัย สนับสนุนครอบครัวให้เข้มแข็งและส่งเสริมการใช้ประสบการณ์ของผู้สูงอายุในรูปแบบของคลังสมอง

1.4.5 สร้างสภาพแวดล้อมที่น่าอยู่ รวมทั้งจัดให้มีบริหารขั้นพื้นฐานอย่างเหมาะสมมีศูนย์พัฒนาเด็กเล็กใกล้บ้าน มีเครื่องมือสื่อสารคมนาคมที่เหมาะสมและความปลอดภัยในชีวิตและทรัพย์สิน

1.4.6 ประสานงานและดำเนินงานเชิงบูรณาการด้านการแก้ไข ป้องกันและปราบปรามยาเสพติด ร่วมกับหน่วยงานที่เกี่ยวข้องทั้งในระดับตำบล อำเภอ จังหวัด และระดับประเทศ อย่างจริงจังต่อเนื่องและใกล้ชิด เพื่อให้เป็นพลังร่วมในการสร้างสรรค์และพัฒนาสังคมและความมั่นคงของมนุษย์ให้มีประสิทธิภาพยิ่งขึ้น

## 2. นโยบายด้านเศรษฐกิจ

คณะผู้บริหารจะบริหารจัดการเรื่องเศรษฐกิจให้ดีเยี่ยมคงเป็นไปไม่ได้ แต่จะส่งเสริมปรับปรุงให้มีความเข้มแข็งในเรื่องของชุมชนกลุ่ม เพื่อเพิ่มความสามารถในการแข่งขันด้านองค์ความรู้ มีระบบธรรมาภิบาล สิ่งแวดล้อมและส่งเสริมในเรื่องการผลิตสินค้า OTOP และพัฒนาฝีมือให้ได้คุณภาพ ทั้งด้านสินค้าและบริการ โดยจะดำเนินการดังนี้

2.1 ส่งเสริมและสนับสนุนการเกษตรทั้งด้านการรวมกลุ่มและการจัดตั้งวิสาหกิจชุมชน เพื่อให้เกษตรกรมีส่วนร่วมในการวางแผนทางการเกษตรและพัฒนาความสามารถในการแข่งขันด้วยกลุ่มของตนเอง

2.2 สานต่อโครงการส่งเสริมเศรษฐกิจชุมชน เพื่อกระจายโอกาสการเข้าถึงแหล่งเงินทุนให้แก่ประชาชนผู้มีรายได้น้อยสร้างทางเลือกและลดการพึ่งพาแหล่งเงินกู้นอกระบบ ซึ่งจะทำให้ประชาชนมีโอกาสในการสร้างงาน สร้างรายได้ด้วยตนเอง

2.3 พัฒนารายได้และสร้างกลุ่มในพื้นที่เพื่อเพิ่มศักยภาพให้แก่ชุมชนควบคู่กับการส่งเสริมกลุ่มที่มีคุณภาพสู่การตลาด สนับสนุนให้มีการดูแลกิจกรรมภายในกลุ่มให้เข้มแข็ง

2.4 ส่งเสริมและสนับสนุนการจัดการท่องเที่ยวโดยชุมชนเพื่อให้ชุมชนนำทรัพยากรธรรมชาติและสิ่งแวดล้อมในชุมชน เอกอภิมณฑลวัฒนธรรมประเพณี และภูมิปัญญาของชุมชน มาพัฒนาให้เกิดมูลค่าเพิ่มทางเศรษฐกิจสร้างรายได้ให้กับชุมชนอย่างยั่งยืน

## 3. นโยบายโครงสร้างพื้นฐาน

พัฒนาบริการโครงสร้างพื้นฐานให้กระจายไปอย่างทั่วถึงและเพียงพอ โดยเฉพาะการจัดให้มีสาธารณูปโภคขั้นพื้นฐานที่จำเป็นต่อการดำรงชีวิตของประชาชนในตำบล ดังนี้

- 3.1 ก่อสร้าง ซ่อมแซม และปรับปรุงถนนสายหลักและสายรองทุกหมู่บ้าน
- 3.2 จัดให้มีน้ำอุปโภคบริโภคและน้ำทางการเกษตรครบทุกหมู่บ้าน
- 3.3 จัดให้มีระบบไฟฟ้าส่องสว่าง โดยการติดตั้งและซ่อมแซมไฟสาธารณะและขยายเขตไฟฟ้า
- 3.4 ก่อสร้างและซ่อมแซมสะพานคอนกรีตเสริมเหล็ก , สะพานไม้ และสะพานสลิง ของแต่ละหมู่บ้าน
- 3.5 ก่อสร้างและซ่อมแซมรางระบายน้ำของแต่ละหมู่บ้าน
- 3.6 ก่อสร้างและซ่อมแซมอาคารเรียนให้ได้มาตรฐานตามความจำเป็นและเหมาะสม

#### 4. นโยบายที่ดิน ทรัพยากรธรรมชาติและสิ่งแวดล้อม

คณะผู้บริหารให้ความเล็งเห็นเรื่องทรัพยากรธรรมชาติและสิ่งแวดล้อม เป็นเรื่องสำคัญในการสร้างความสุขของประชาชน และเพิ่มการมีบทบาทร่วมของประชาชนและชุมชน ดังนี้

- 4.1 ส่งเสริมการอนุรักษ์ พัฒนาและใช้ประโยชน์จากความหลากหลายทางชีวภาพอย่างต่อเนื่อง โดยให้ความสำคัญแก่การใช้ภูมิปัญญาและวัฒนธรรมท้องถิ่น ตลอดจนความปลอดภัยทางชีวภาพเพื่อสร้างความมั่นคงด้านอาหารและสุขภาพต่อไป
- 4.2 ส่งเสริมการอนุรักษ์ทรัพยากรดินและป่าไม้ โดยการยุติหรือลดการเผาไร่และทำลายหน้าดิน ลดการใช้สารเคมีเพื่อการเกษตร ส่งเสริมการปลูกหญ้าแฝกตามแนวพระราชดำริ การปลูกต้นไม้ทดแทนการจัดการป่าชุมชนและการปลูกไม้เศรษฐกิจให้เหมาะสมกับพื้นที่ รวมทั้งสนับสนุนบทบาทของชุมชนในการบริหารจัดการน้ำและการใช้น้ำอย่างเหมาะสม
- 4.3 ส่งเสริมการอนุรักษ์ดิน โดยให้เกษตรกรใช้ปุ๋ยหมัก ปุ๋ยชีวภาพ การใช้สารสกัดจากพืชธรรมชาติ ในการจัดการกับแมลงศัตรูพืชแทนสารเคมี และปุ๋ยเคมี
- 4.3 จัดสำรวจที่ดินทำกินของราษฎรด้วยระบบ GPS แบ่งโซนการจัดสรรที่ดินให้ชัดเจนและส่งเสริมการทำเกษตรปลอดสารพิษ เพื่อลดการบุกรุกพื้นที่ป่า
- 4.4 เร่งรัดจัดหาแหล่งเพื่อกำจัดขยะมูลฝอย จัดทำระบบกำจัดขยะโดยไม่ทำลายสิ่งแวดล้อม และประหยัด

#### 5. นโยบายการบริหารจัดการที่ดี

คณะผู้บริหารจะพัฒนา และปรับปรุงระบบการบริหารงานขององค์การบริหารส่วนตำบลกีดช้าง เพื่อให้มีความพร้อมและกำลังคนที่มีขีดความสามารถในการปฏิบัติงาน เพื่อตอบสนองความต้องการประชาชนอย่างมีประสิทธิภาพ เกิดประสิทธิผล มีความคุ้มค่าและเกิดความเป็นธรรมในการให้บริการสาธารณะ สนับสนุนการพัฒนาการเมืองและการมีส่วนร่วมของประชาชนในการดำเนินนโยบายสาธารณะ เพื่อให้เกิดการบริหารราชการส่วนท้องถิ่นที่ดี ดังนี้

- 5.1 ปรับปรุงการให้บริการประชาชน ด้วยการสร้างนวัตกรรมและนำเทคโนโลยีใหม่ ๆ มาใช้ในการให้บริการรูปแบบต่าง ๆ เพื่อลดภาระและอำนวยความสะดวกแก่ประชาชน
- 5.2 พัฒนาระบบงานและสมรรถนะของข้าราชการและเจ้าหน้าที่ขององค์การบริหารส่วนตำบลกีดช้างทุกระดับอย่างต่อเนื่อง เพื่อให้มีขีดความสามารถในการปฏิบัติราชการและการส่งมอบบริการสาธารณะ โดยจะเน้นการพัฒนาข้าราชการผู้นำการเปลี่ยนแปลงในองค์กร รวมทั้งวางมาตรการสำหรับประเมินผลการปฏิบัติงานและจ่ายค่าตอบแทนที่เป็นธรรมตามผลงานเพื่อให้เกิดขวัญ กำลังใจและแรงจูงใจ ในการพัฒนาผลงาน

5.3 สนับสนุนให้ประชาชนได้รับบริการสาธารณะของท้องถิ่นเพิ่มขึ้น โดยคำนึงถึงความจำเป็นและความเหมาะสมตามศักยภาพขององค์การบริหารส่วนตำบล รวมทั้งความต้องการของประชาชนในพื้นที่ สร้างการทำงานแบบบูรณาการกับหน่วยงานอื่น

5.4 พัฒนาและเพิ่มศักยภาพของพื้นที่ตามความต้องการของประชาชนในตำบล โดยจะต้องสอดคล้องกับแนวนโยบายของจังหวัด แนวนโยบายของรัฐบาล

5.5 เสริมสร้างมาตรฐานด้านคุณธรรม จริยธรรม ให้แก่ข้าราชการและพนักงานเจ้าหน้าที่ พัฒนาความโปร่งใสในการปฏิบัติงานขององค์กรพร้อมทั้งป้องกันการประพฤติมิชอบของพนักงานเจ้าหน้าที่เพื่อประชาชนเกิดความเชื่อถือและไว้วางใจ

5.6 ส่งเสริมให้ประชาชนมีโอกาสได้รับรู้ข้อมูลข่าวสารจากทางราชการถูกต้องเป็นธรรมและรวดเร็ว

### 3. ยุทธศาสตร์การพัฒนาองค์การบริหารส่วนตำบลกุดช้าง (พ.ศ. 2557 – 2562)

ยุทธศาสตร์	กลยุทธ์
1.การพัฒนาโครงสร้างพื้นฐานที่เหมาะสมกับชุมชน	<ol style="list-style-type: none"> <li>พัฒนาโครงสร้างพื้นฐานการคมนาคมขนส่ง</li> <li>พัฒนาโครงสร้างพื้นฐานทางการเกษตร</li> <li>พัฒนาโครงสร้างพื้นฐานรองรับการเจริญเติบโตของท้องถิ่น</li> </ol>
2.การพัฒนาเศรษฐกิจและการท่องเที่ยว	<ol style="list-style-type: none"> <li>ส่งเสริมและพัฒนาการเกษตรตามแนวทางปรัชญาเศรษฐกิจพอเพียง และสร้างภูมิคุ้มกันระบบเศรษฐกิจ</li> <li>ส่งเสริมพัฒนาอาชีพและเพิ่มศักยภาพผลิตภัณฑ์ชุมชนและผู้ประกอบการ ผลิตภัณฑ์ชุมชนเพื่อรองรับ AEC</li> <li>ส่งเสริมการท่องเที่ยว</li> <li>ส่งเสริมการค้าและการลงทุน</li> </ol>
3.การอนุรักษ์ทรัพยากรธรรมชาติและสิ่งแวดล้อม	<ol style="list-style-type: none"> <li>รณรงค์ประชาสัมพันธ์ให้ชุมชนตระหนักในคุณค่าของทรัพยากรธรรมชาติและสิ่งแวดล้อม</li> <li>การควบคุม ป้องกัน แก้ไขปัญหาขยะและมลภาวะ</li> <li>ส่งเสริมการใช้พลังงานทดแทนและการอนุรักษ์พลังงาน</li> </ol>
4.การอนุรักษ์ฟื้นฟูและสืบสานศิลปวัฒนธรรม จารีตประเพณี และภูมิปัญญาท้องถิ่น	<ol style="list-style-type: none"> <li>พัฒนาองค์ความรู้ด้านศิลปวัฒนธรรมและภูมิปัญญาท้องถิ่น</li> <li>อนุรักษ์และส่งเสริมศิลปวัฒนธรรมท้องถิ่น</li> <li>การเผยแพร่ศิลปวัฒนธรรมท้องถิ่นสู่ภายนอก</li> </ol>
5.การพัฒนาการศึกษา สาธารณสุข และคุณภาพชีวิต	<ol style="list-style-type: none"> <li>ส่งเสริมการศึกษาและการเรียนรู้ตลอดชีวิต</li> <li>การส่งเสริมสุขภาพที่ดีของคนในชุมชน</li> <li>การพัฒนาคุณภาพชีวิตเด็ก เยาวชน สตรี ผู้สูงอายุ และผู้ด้อยโอกาส</li> </ol>
6.การป้องกันบรรเทาสาธารณภัย และการรักษาความเป็นระเบียบเรียบร้อยในชุมชน	<ol style="list-style-type: none"> <li>การรักษาความสงบเรียบร้อยและความปลอดภัยในชุมชน</li> <li>การป้องกันและบรรเทาสาธารณภัย</li> <li>การป้องกันและแก้ไขปัญหาเสพติด อบายมุข และปัญหาแรงงานต่างด้าว</li> </ol>
7.การบริหารจัดการบ้านเมืองที่ดี	<ol style="list-style-type: none"> <li>พัฒนาศักยภาพบุคลากรท้องถิ่น</li> <li>พัฒนาประสิทธิภาพในการบริหารจัดการภายใต้หลักธรรมาภิบาล</li> <li>ส่งเสริมการมีส่วนร่วมของทุกภาคส่วนในการตรวจสอบควบคุม</li> </ol>



รายละเอียดแผนยุทธศาสตร์องค์การบริหารส่วนตำบลกีดช้าง

ความเชื่อมโยงกับยุทธศาสตร์จังหวัด	ยุทธศาสตร์อปท.ในเขตจังหวัด	ยุทธศาสตร์อปท.	เป้าประสงค์ตามพันธกิจ	ค่าเป้าหมาย					กลยุทธ์/แนวทางการพัฒนา	ตัวชี้วัด (kpi)	ความก้าวหน้าของเป้าหมาย	โครงการ/กิจกรรม	หน่วยรับผิดชอบ
				57	58	59	60	61					
ยุทธฯ 1	ยุทธฯ 1	การพัฒนาโครงสร้างพื้นฐาน (ถนน)	ก่อสร้างถนนที่ได้มาตรฐาน	3	6	9	12	15	พัฒนาเส้นทางคมนาคมในหมู่บ้าน	จำนวนเส้นทางคมนาคมที่เพิ่มขึ้น	ปีละ 3 โครงการ	-ก่อสร้างถนน คสล. จำนวน 12 สาย -ก่อสร้างถนนลาดยาง จำนวน 1 สาย -ก่อสร้างขยายถนน จำนวน 2 สาย	ส่วนโยธา
ยุทธฯ 1	ยุทธฯ 1	การพัฒนาโครงสร้างพื้นฐาน (ถนน)	ปรับปรุงซ่อมแซม ถนนให้สัญจรไปมาได้สะดวก	3	6	9	12	15	พัฒนาเส้นทางคมนาคมในหมู่บ้าน	จำนวนเส้นทางคมนาคมที่ปรับปรุงให้สัญจรได้สะดวกขึ้น	ปีละ 3 โครงการ	-ปรับปรุงถนนลูกรัง จำนวน 4 สาย -ถนนลูกรังไหล่ทาง จำนวน 1 สาย -ก่อสร้างท่อลอดเหลี่ยม จำนวน 1 สาย -ซ่อมแซมถนน คสล. ถนนลาดยาง 4 สาย -ก่อสร้างสะพานสลิงและสะพาน คสล. 5 สาย	ส่วนโยธา

ความเชื่อมโยงกับยุทธศาสตร์จังหวัด	ยุทธศาสตร์อปท.ในเขตจังหวัด	ยุทธศาสตร์อปท.	เป้าประสงค์ตามพันธกิจ	ค่าเป้าหมาย					กลยุทธ์/แนวทางการพัฒนา	ตัวชี้วัด (kpi)	ความก้าวหน้าของเป้าหมาย	โครงการ/กิจกรรม	หน่วยรับผิดชอบ
				57	58	59	60	61					
ยุทธฯ 1	ยุทธฯ 1	การพัฒนาโครงสร้างพื้นฐาน (ปรับปรุง/ก่อสร้างอาคาร)	ก่อสร้างอาคารที่ได้มาตรฐาน	2	4	6	8	10	ก่อสร้าง/ปรับปรุงอาคารในการบริการประชาชน	จำนวนอาคารที่ก่อสร้าง / ปรับปรุง	ปีละ 2/โครงการ	-ก่อสร้างอาคาร ศพด. 1 โครงการ -ก่อสร้างอาคาร รร. อนุบาล จำนวน 1 โครงการ -ก่อสร้างอาคารสหกรณ์ ชุมชน 1 โครงการ -ก่อสร้างเมรุ 1โครงการ -ก่อสร้างศูนย์เรียนรู้ ict 1 โครงการ -ก่อสร้างบ้านพักนักเรียน บ้านไกล 1 โครงการ -ก่อสร้างศูนย์เรียนรู้ พกฉ. ภาคเหนือ 1 โครงการ -ต่อเติมอาคาร -อเนกประสงค์ 1 โครงการ -ปรับปรุงอาคารเรียน 1 โครงการ	ส่วนโยธา

ความเชื่อมโยงกับยุทธศาสตร์จังหวัด	ยุทธศาสตร์อปท.ในเขตจังหวัด	ยุทธศาสตร์อปท.	เป้าประสงค์ตามพันธกิจ	ค่าเป้าหมาย					กลยุทธ์/แนวทางการพัฒนา	ตัวชี้วัด (kpi)	ความก้าวหน้าของเป้าหมาย	โครงการ/กิจกรรม	หน่วยรับผิดชอบ
				57	58	59	60	61					
ยุทธฯ 1	ยุทธฯ 1	การพัฒนาโครงสร้างพื้นฐาน (ระบบไฟฟ้าและแสงสว่าง)	ขยายเขตไฟฟ้าและแสงสว่างให้ได้มาตรฐาน	1	2	3	4	5	พัฒนาระบบไฟฟ้าและแสงสว่าง	จำนวนสายทางที่มีไฟฟ้าใช้เพิ่มขึ้น	ปีละ 1/โครงการ	-ติดตั้งไฟฟ้าสาธารณะ -ขยายเขตไฟฟ้าแรงต่ำ -ขยายไฟฟ้าบ้านทุ่งยั้ง -ติดตั้งไฟฟ้าพลังงานแสงอาทิตย์ -จัดซื้ออุปกรณ์ไฟฟ้าพลังงานแสงอาทิตย์ -ก่อสร้างระบบไฟฟ้าพลังงานน้ำ -ขยายเขตไฟฟ้าพร้อมพาดสายดับ	ส่วนโยธา
ยุทธฯ 2	ยุทธฯ 2	การพัฒนาด้านคุณภาพชีวิต (การเรียนรู้)	ส่งเสริมให้ประชาชนได้รับการศึกษาเรียนรู้ตลอดชีวิต	13	26	39	52	65	การส่งเสริมให้ประชาชนมีการเรียนรู้ตลอดชีวิต	จำนวนกิจกรรมที่ส่งเสริมการเรียนรู้	ปีละ 13โครงการ	1) สนับสนุนการจัดการศึกษาโรงเรียนอนุบาลอบต. 2) สนับสนุนการจัดการศึกษา ศพด.อบต. กัดช้าง 3) จัดซื้อสื่อสิ่งพิมพ์ให้อ่านหนังสือพิมพ์ประจำหมู่บ้าน 4) จ้างนักเรียนทำงานช่วงปิดภาคเรียน 5) รถรับ – ส่งนักเรียน	ส่วนการศึกษา

ความเชื่อมโยงกับยุทธศาสตร์จังหวัด	ยุทธศาสตร์อปท.ในเขตจังหวัด	ยุทธศาสตร์อปท.	เป้าประสงค์ตามพันธกิจ	ค่าเป้าหมาย					กลยุทธ์/แนวทางการพัฒนา	ตัวชี้วัด (kpi)	ความก้าวหน้าของเป้าหมาย	โครงการ/กิจกรรม	หน่วยรับผิดชอบ
				57	58	59	60	61					
ยุทธฯ 2	ยุทธฯ 2	การพัฒนาด้านคุณภาพชีวิต (การเรียนรู้)	ส่งเสริมให้ประชาชนได้รับการศึกษาเรียนรู้ตลอดชีวิต						การส่งเสริมให้ประชาชนมีการเรียนรู้ตลอดชีวิต	จำนวนกิจกรรมที่ส่งเสริมการเรียนรู้	ปีละ 13 โครงการ	๖) อุดหนุนอาหารกลางวันเด็กนักเรียน ๗) อุดหนุนอาหารเสริม (นม) ๘) จัดซื้อเครื่องแต่งกายเด็กนักเรียนยากจน ๙) แข่งขันกีฬาเด็กนักเรียน ๑๐) จัดตั้งศูนย์พัฒนาเด็กเล็กฯ หมู่ที่ 5 ๑๑) สนับสนุนการดำเนินงานศูนย์ไอซีทีตำบล ๑๒) อบรมคอมพิวเตอร์ศูนย์ไอซีทีตำบล๑๓) จัดงานวันเด็กและวันเยาวชนแห่งชาติ	ส่วนการศึกษา

ความเชื่อมโยงกับยุทธศาสตร์จังหวัด	ยุทธศาสตร์อปท.ในเขตจังหวัด	ยุทธศาสตร์อปท.	เป้าประสงค์ตามพันธกิจ	ค่าเป้าหมาย					กลยุทธ์/แนวทางการพัฒนา	ตัวชี้วัด (kpi)	ความก้าวหน้าของเป้าหมาย	โครงการ/กิจกรรม	หน่วยรับผิดชอบ
				57	58	59	60	61					
ยุทธฯ 2	ยุทธฯ 2	การพัฒนาด้านคุณภาพชีวิต (การส่งเสริมผู้ด้อยโอกาส)	ส่งเสริมให้ประชาชนได้รับการศึกษาเรียนรู้ตลอดชีวิต	7	14	21	28	35	การส่งเสริมให้ประชาชนมีการเรียนรู้ตลอดชีวิต	จำนวนกิจกรรมที่ส่งเสริมการเรียนรู้	ปีละ 7 โครงการ	1) เบี้ยยังชีพผู้สูงอายุ 2) เบี้ยยังชีพผู้สูงอายุ 3) เบี้ยยังชีพผู้พิการ 4) เงินสมทบกองทุนสวัสดิการชุมชน 5) พัฒนาศักยภาพคณะกรรมการกองทุนสวัสดิการชุมชน 6) ช่วยเหลือผู้ด้อยโอกาส 7) บำบัดทุกข์บำรุงสุขแบบ ABC	ส่วนการศึกษา
ยุทธฯ 2	ยุทธฯ 2	การพัฒนาด้านคุณภาพชีวิต (ส่งเสริมและสร้างสภาวะการพึ่งพาตนเองของชุมชน)	ส่งเสริมให้ชุมชนมีความเข้มแข็ง	7	14	21	28	35	การส่งเสริมและสร้างสภาวะการพึ่งพาตนเองของชุมชน	จำนวนกิจกรรมที่ส่งเสริมการกลุ่ม	ปีละ 7 โครงการ	1) อุดหนุนชมรมผู้สูงอายุตำบลกีดช้าง 2) อุดหนุนสภาองค์กรชุมชนตำบลกีดช้าง 3) อุดหนุนโครงการสนับสนุนกิจกรรมกลุ่มสภาเด็กและเยาวชน 4) ส่งเสริมกิจกรรมกลุ่มองค์กรชุมชนต่างๆ 5) อุดหนุนศูนย์พัฒนาครอบครัวตำบลกีดช้าง 6) อุดหนุนกลุ่มพัฒนาสตรีและครอบครัวตำบล 7) จัดค่ายเยาวชนสัมพันธ์สร้างเครือข่ายองค์กรฯ	สำนักปลัด

รายละเอียดแผนยุทธศาสตร์องค์การบริหารส่วนตำบลกีดช้าง

ความเชื่อมโยงกับยุทธศาสตร์จังหวัด	ยุทธศาสตร์อปท.ในเขตจังหวัด	ยุทธศาสตร์อปท.	เป้าประสงค์ตามพันธกิจ	ค่าเป้าหมาย					กลยุทธ์/แนวทางการพัฒนา	ตัวชี้วัด (kpi)	ความก้าวหน้าของเป้าหมาย	โครงการ/กิจกรรม	หน่วยรับผิดชอบ
				57	58	59	60	61					
ยุทธฯ 2	ยุทธฯ 2	การพัฒนาด้านคุณภาพชีวิต (ส่งเสริมสุขภาวะ)	ส่งเสริมให้ประชาชนได้รับการศึกษาเรียนรู้ตลอดชีวิต	16	32	48	64	80	การส่งเสริมสุขภาพ	จำนวนกิจกรรมที่ส่งเสริมสุขภาพ	ปีละ 16 โครงการ	<ol style="list-style-type: none"> <li>1) จัดซื้ออุปกรณ์กีฬา</li> <li>2) เงินอุดหนุนแข่งขันกีฬาเชื่อมความสัมพันธ์ อปท.ระดับอำเภอ</li> <li>3) การแข่งขันกีฬาระดับตำบล</li> <li>4) ส่งเสริมการจัดส่งประชาชนและเยาวชนเข้าร่วมการแข่งขันกีฬาต่างๆ</li> <li>5) ก่อสร้างสนามกีฬาประจำตำบล</li> <li>6) ก่อสร้างลานกีฬาประจำหมู่บ้าน</li> <li>7) ปรับปรุงสนามกีฬาอปท.</li> <li>8) เงินอุดหนุนพัฒนาสาธารณสุขมูลฐานระดับตำบล</li> <li>9) ฝึกอบรมและศึกษาดูงานของ อสม.</li> <li>8) สมทบกองทุนหลักประกันสุขภาพระดับตำบล</li> </ol>	สำนักปลัด

รายละเอียดแผนยุทธศาสตร์องค์การบริหารส่วนตำบลกุดช้าง

ความเชื่อมโยงกับยุทธศาสตร์จังหวัด	ยุทธศาสตร์อปท.ในเขตจังหวัด	ยุทธศาสตร์อปท.	เป้าประสงค์ตามพันธกิจ	ค่าเป้าหมาย					กลยุทธ์/แนวทางการพัฒนา	ตัวชี้วัด (kpi)	ความก้าวหน้าของเป้าหมาย	โครงการ/กิจกรรม	หน่วยรับผิดชอบ
				57	58	59	60	61					
ยุทธฯ 2	ยุทธฯ 2	การพัฒนาด้านคุณภาพชีวิต (ส่งเสริมสุขภาวะ)	ส่งเสริมให้ประชาชนได้รับการศึกษาเรียนรู้ตลอดชีวิต						การส่งเสริมสุขภาพ	จำนวนกิจกรรมที่ส่งเสริมสุขภาพ	ปีละ 16 โครงการ	9) สมทบกองทุนหลักประกันสุขภาพระดับตำบล 10) ป้องกันแก้ไขปัญหาโรคไขหวัดนกในพื้นที่ 11) ป้องกันโรคพิษสุนัขบ้า 12) ป้องกันและควบคุมโรคไข้เลือดออก 13) ศึกษาดูงานคณะกรรมการกองทุนประกันสุขภาพฯ 14) ประชุมคณะกรรมการกองทุนประกันสุขภาพฯ 15) ส่งเสริมและแก้ไขปัญห สุขภาพภายในตำบลตำบลสุขภาวะ	สำนักปลัด

รายละเอียดแผนยุทธศาสตร์องค์การบริหารส่วนตำบลกุดช้าง

ความเชื่อมโยงกับยุทธศาสตร์จังหวัด	ยุทธศาสตร์อปท.ในเขตจังหวัด	ยุทธศาสตร์อปท.	เป้าประสงค์ตามพันธกิจ	ค่าเป้าหมาย					กลยุทธ์/แนวทางการพัฒนา	ตัวชี้วัด (kpi)	ความก้าวหน้าของเป้าหมาย	โครงการ/กิจกรรม	หน่วยรับผิดชอบ
				57	58	59	60	61					

ยุทธศาสตร์ จังหวัด	เขตจังหวัด								พัฒนา		เป้าหมาย		
ยุทธฯ 1	ยุทธฯ 3	การพัฒนา เศรษฐกิจตามแนว ปรัชญาเศรษฐกิจ พอเพียง (เครือข่ายเศรษฐกิจ พอเพียง)	ส่งเสริมให้ ประชาชนมี แนวความคิดที่ ถูกต้องในการ ดำเนินชีวิต	13	26	39	52	65	พัฒนาเครือข่าย แนวคิดเศรษฐกิจ พอเพียง	จำนวน กิจกรรมที่ ส่งเสริม เศรษฐกิจ พอเพียง	ปีละ 13 โครงการ	1) บริหารจัดการศูนย์ถ่ายทอด เทคโนโลยีการเกษตร 2) ส่งเสริมเกษตรปลอดภัย 3) ศูนย์เรียนรู้เศรษฐกิจชุมชน เชิงคุณธรรม 4) ศูนย์สาธิตการเกษตรและ การเพาะปลูกพืชตามแนว ปรัชญาเศรษฐกิจพอเพียง 5) สนับสนุนการดำเนินงานศูนย์ เรียนรู้พิพิธภัณฑ์เฉลิมพระ เกียรติฯ 6) พัฒนาศักยภาพการ ดำเนินงานวิสาหกิจชุมชน ตำบลกุดช้าง 7) พัฒนาอาชีพกลุ่มเกษตรกร 8) อาหารกลางวันโรงเรียนยูว เกษตร 9) ฝึกอบรมการจัดการแมลง ศัตรูพืชด้วยวิธีธรรมชาติ 10) ประกวดผลผลิตทาง การเกษตรประจำปี 11) อบรมเตรียมความพร้อม ด้านภัยธรรมชาติ 12) สำรวจและพัฒนาพันธุ์พืช ท้องถิ่น 13) วิจัยและพัฒนาด้าน การเกษตร	สำนักปลัด

-71-

รายละเอียดแผนยุทธศาสตร์องค์การบริหารส่วนตำบลกุดช้าง

ความ เชื่อมโยงกับ	ยุทธศาสตร์ อปท.ใน	ยุทธศาสตร์ อปท.	เป้าประสงค์ตาม พันธกิจ	ค่าเป้าหมาย					กลยุทธ์/ แนวทางการ	ตัวชี้วัด (kpi)	ความก้าว หน้าของ	โครงการ/กิจกรรม	หน่วย รับผิดชอบ
				57	58	59	60	61					



ยุทธศาสตร์ จังหวัด	เขตจังหวัด								พัฒนา		เป้าหมาย		
ยุทธฯ 1	ยุทธฯ 3	การพัฒนา เศรษฐกิจตามแนว ปรัชญาเศรษฐกิจ พอเพียง (พัฒนาการ รวมกลุ่ม)	ส่งเสริมให้ ประชาชนมีการ รวมกลุ่ม	13	26	39	52	65	การสร้างและ พัฒนาการ รวมกลุ่ม	จำนวน กิจกรรมที่ กลุ่มอาชีพ	ปีละ 13 โครงการ	1) พัฒนาอาชีพรายได้ และ ฝึกอบรม/ดูงานวิชาชีพฯ 2) ส่งเสริมและสนับสนุนการ พัฒนาผลิตภัณฑ์ชุมชนพัฒนา ระบบฐานจัดเก็บข้อมูลการ ท่องเที่ยว 4) สร้างเครือข่ายสังคม ออนไลน์ของผู้ประกอบการใน ตำบล 5) จัดตั้งชมรมผู้ประกอบการ ตำบลกุดช้าง 6) ส่งเสริมการท่องเที่ยวเชิง กีฬา 7) ส่งเสริมการจัดมาตรฐาน การท่องเที่ยวของแหล่ง ท่องเที่ยว 8) ส่งเสริมกิจกรรมเทศกาล ท่องเที่ยวประจำปี 9) ฝึกอบรมผู้ประกอบการและ ศึกษาดูงาน 10) ส่งเสริมการท่องเที่ยวโดย ชุมชน 11) ส่งเสริมการท่องเที่ยวเชิง เกษตร 12) พัฒนาองค์ความรู้เพื่อ รองรับประชาคมเศรษฐกิจ อาเซียนของแหล่งท่องเที่ยว 13) พัฒนาระบบฐานจัดเก็บ ข้อมูลการท่องเที่ยว	สำนักปลัด

รายละเอียดแผนยุทธศาสตร์องค์การบริหารส่วนตำบลกุดช้าง

ความ เชื่อมโยงกับ	ยุทธศาสตร์ อปท.ใน	ยุทธศาสตร์ อปท.	เป้าประสงค์ตาม พันธกิจ	ค่าเป้าหมาย					กลยุทธ์/ แนวทางการ	ตัวชี้วัด (kpi)	ความก้าว หน้าของ	โครงการ/กิจกรรม	หน่วย รับผิดชอบ
				57	58	59	60	61					

ยุทธศาสตร์ จังหวัด	เขตจังหวัด								พัฒนา		เป้าหมาย		
ยุทธฯ 3	ยุทธฯ 4	การบริหารจัดการ ทรัพยากรธรรมชาติ และสิ่งแวดล้อม และระบบนิเวศ (การบริหารจัดการ ทรัพยากรธรรมชาติ )	ส่งเสริมให้เกิด การอนุรักษ์อย่าง เป็นระบบ	13	26	39	52	65	การบริหารจัดการ ทรัพยากรธรรมชาติ และสิ่งแวดล้อม	จำนวน กิจกรรม เกี่ยวกับ ทรัพยากร ธรรมชาติและ สิ่งแวดล้อม	ปีละ 13 โครงการ	1) ปลูกป่า/ปลูกต้นไม้ 2) อนุรักษ์ ทรัพยากรธรรมชาติและ สิ่งแวดล้อม 3) อนุรักษ์พันธุกรรมพืช สนองพระราชดำริฯ 4) บริหารจัดการเขต อนุรักษ์ลุ่มน้ำ 5) ก่อสร้างฝายชะลอน้ำ 6) ก่อสร้างเตาเผาขยะ 7) จัดซื้อวัสดุทางการ เกษตร สำรวจที่ดินทำกินในชุมชน ตำบลกีดช้าง 9) ทำปุ๋ยหมักชีวภาพจาก ขยะอินทรีย์ 10) คัดแยกขยะ/ธนาคาร ขยะ 11) ปรับปรุงภูมิทัศน์ ภายในตำบลกีดช้าง 12) ก่อสร้าง สวนสาธารณะ 13) อีกรชุมชน 14) ช่วยเหลือผู้ประสบภัย (สำรองจ่าย)	สำนักปลัด

รายละเอียดแผนยุทธศาสตร์องค์การบริหารส่วนตำบลกีดช้าง

ความ	ยุทธศาสตร์	ยุทธศาสตร์	เป้าประสงค์ตาม	ค่าเป้าหมาย	กลยุทธ์/	ตัวชี้วัด	ความก้าว	โครงการ/กิจกรรม	หน่วย
------	------------	------------	----------------	-------------	----------	-----------	----------	-----------------	-------

เชื่อมโยงกับยุทธศาสตร์จังหวัด	อปท.ในเขตจังหวัด	อปท.	พันธกิจ	57	58	59	60	61	แนวทางการพัฒนา	(kpi)	หน้าของเป้าหมาย		รับผิดชอบ
ยุทธฯ 3	ยุทธฯ 4	การบริหารจัดการทรัพยากรธรรมชาติและสิ่งแวดล้อมและระบบนิเวศ (แหล่งน้ำ)	พัฒนาหรือแก้ไขปัญหาระบบน้ำ	15	30	45	60	75	การพัฒนาด้านแหล่งน้ำ	จำนวนกิจกรรมเกี่ยวกับพัฒนาแหล่งน้ำ	ปีละ 15 โครงการ	<ol style="list-style-type: none"> <li>1) ก่อสร้างระบบประปา</li> <li>2) ขยายเขตระบบประปาภูเขา</li> <li>3) ก่อสร้าง/ซ่อมแซม/ปรับปรุงอ่างเก็บน้ำ</li> <li>4) ก่อสร้างถังเก็บน้ำคอนกรีตเสริมเหล็ก</li> <li>5) วางท่อส่งน้ำเข้าพื้นที่การเกษตร</li> <li>6) ก่อสร้างพังกั้นน้ำ</li> <li>7) ขุดลอกลำน้ำแดง</li> <li>8) วางท่อระบบประปาหมู่บ้านบ้านเมืองกีด</li> <li>9) วางท่อระบายน้ำทิ้ง</li> <li>10) ขุดลอกอ่างน้ำ</li> <li>11) ก่อสร้างฝายกั้นน้ำคสล.</li> <li>12) ก่อสร้างรางระบายน้ำ คสล.</li> </ol>	สำนักปลัด

รายละเอียดแผนยุทธศาสตร์องค์การบริหารส่วนตำบลกีดช้าง

ความ	ยุทธศาสตร์	ยุทธศาสตร์	เป้าประสงค์ตาม	ค่าเป้าหมาย	กลยุทธ์/	ตัวชี้วัด	ความก้าว	โครงการ/กิจกรรม	หน่วย
------	------------	------------	----------------	-------------	----------	-----------	----------	-----------------	-------

เชื่อมโยงกับยุทธศาสตร์จังหวัด	อปท.ในเขตจังหวัด	อปท.	พันธกิจ	57	58	59	60	61	แนวทางการพัฒนา	(kpi)	หน้าของเป้าหมาย		รับผิดชอบ
ยุทธฯ 2	ยุทธฯ 5	การอนุรักษ์ฟื้นฟูและสืบสาน ศิลปะวัฒนธรรม ภูมิปัญญาท้องถิ่น	มุ่งให้ชุมชนเกิดการเรียนรู้ศิลปะวัฒนธรรม ภูมิปัญญาท้องถิ่น	6	12	18	24	30	การอนุรักษ์ฟื้นฟูและสืบสาน ศิลปะ วัฒนธรรม ภูมิปัญญาท้องถิ่น	จำนวนกิจกรรมเกี่ยวกับวัฒนธรรม ประเพณี ภูมิปัญญา	ปีละ 6 โครงการ	1) อุดหนุนโครงการส่งเสริมการจัดงานประเพณีท้องถิ่น 2) การจัดงานประเพณีท้องถิ่น 3) ประเพณีปีใหม่เมือง/ประเพณียี่เป็ง ๔) ประเพณีแห่เทียนเข้าพรรษา ๕) อุดหนุนที่ทำการปกครองอำเภอแม่แตง/จังหวัดเชียงใหม่ ๖) อุดหนุนโครงการส่งเสริมการบริหารจัดการหอพระศตวรรษมุนีศรีแม่แตง/โครงการสร้างพระศตวรรษมุนี	สำนักปลัด

รายละเอียดแผนยุทธศาสตร์องค์การบริหารส่วนตำบลกุดช้าง

ความ	ยุทธศาสตร์	ยุทธศาสตร์	เป้าประสงค์ตาม	ค่าเป้าหมาย	กลยุทธ์/	ตัวชี้วัด	ความก้าว	โครงการ/กิจกรรม	หน่วย
------	------------	------------	----------------	-------------	----------	-----------	----------	-----------------	-------

เชื่อมโยงกับยุทธศาสตร์จังหวัด	อปท.ในเขตจังหวัด	อปท.	พันธกิจ	57	58	59	60	61	แนวทางการพัฒนา	(kpi)	หน้าของเป้าหมาย	รับผิดชอบ	
ยุทธฯ 4	ยุทธฯ 6	ด้านจัดระเบียบและสร้างความร่วมมือในการรักษาความสงบเรียบร้อย (ปลูกจิตสำนึก)	เพื่อให้ชุมชนเข้มแข็งสามารถจัดการปัญหาด้านความสงบเรียบร้อยด้วยตัวชุมชน	6	12	18	24	30	การปลูกจิตสำนึกด้านความร่วมมือในการดูแลป้องกันชุมชน	จำนวนกิจกรรมเกี่ยวกับที่ปลูกจิตสำนึก	ปีละ 6 โครงการ	1) ส่งเสริมสนับสนุนกิจกรรมของ อปพร. และอาสาสมัครกลุ่มต่างๆ 2) ป้องกันและลดอุบัติเหตุทางถนน 3) จัดซื้อวัสดุ อุปกรณ์ในการให้ความช่วยเหลือราษฎรจากเหตุสาธารณภัยต่างๆ 4) อบรมการป้องกันและแก้ไขปัญหาด้านสาธารณภัย 5) ศึกษาดูงาน สมาชิก อปพร. 6) ฝึกอบรม/ซ้อมแผนป้องกันและบรรเทาสาธารณภัย	สำนักปลัด

รายละเอียดแผนยุทธศาสตร์องค์การบริหารส่วนตำบลกุดช้าง

ความ	ยุทธศาสตร์	ยุทธศาสตร์	เป้าประสงค์ตาม	ค่าเป้าหมาย	กลยุทธ์/	ตัวชี้วัด	ความก้าว	โครงการ/กิจกรรม	หน่วย
------	------------	------------	----------------	-------------	----------	-----------	----------	-----------------	-------

เชื่อมโยงกับยุทธศาสตร์จังหวัด	อปท.ในเขตจังหวัด	อปท.	พันธกิจ	57	58	59	60	61	แนวทางการพัฒนา	(kpi)	หน้าของเป้าหมาย		รับผิดชอบ
ยุทธฯ 4	ยุทธฯ 6	ด้านจัดระเบียบและสร้างความร่วมมือในการรักษาความสงบเรียบร้อย (ยาเสพติด)	เพื่อให้ชุมชนเข้มแข็งสามารถจัดการปัญหา ยาเสพติด	4	8	12	16	20	การป้องกันและแก้ไขปัญหายาเสพติด	จำนวนกิจกรรมเกี่ยวกับยาเสพติด	ปีละ 4 โครงการ	1) อุดหนุนโครงการจัดระเบียบสังคมเพื่อควบคุมการแพร่ระบาดของยาเสพติด 2) ๕ ร้ว ป้องกันแก้ไขปัญหายาเสพติด 3) อุดหนุนโครงการเสริมสร้างความเข้มแข็งหมู่บ้าน/ชุมชน 4) อุดหนุนคณะกรรมการหมู่บ้านโครงการพัฒนาศักยภาพผู้นำฯ	สำนักปลัด

รายละเอียดแผนยุทธศาสตร์องค์การบริหารส่วนตำบลกุดช้าง

ความ	ยุทธศาสตร์	ยุทธศาสตร์	เป้าประสงค์ตาม	ค่าเป้าหมาย	กลยุทธ์/	ตัวชี้วัด	ความก้าว	โครงการ/กิจกรรม	หน่วย
------	------------	------------	----------------	-------------	----------	-----------	----------	-----------------	-------

เชื่อมโยงกับยุทธศาสตร์จังหวัด	อปท.ในเขตจังหวัด	อปท.	พันธกิจ	57	58	59	60	61	แนวทางการพัฒนา	(kpi)	หน้าของเป้าหมาย	รับผิดชอบ	
ยุทธฯ 4	ยุทธฯ 7	ด้านบริหารจัดการบ้านเมืองที่ดี (บุคลากร)	เพื่อให้องค์กรสามารถปฏิบัติราชการได้อย่างมีประสิทธิภาพ	14	28	42	56	70	สร้างจิตสำนึกและพัฒนาขีดความสามารถ	จำนวนกิจกรรมพัฒนาศักยภาพ	ปีละ 14 โครงการ	1) ทุนการศึกษาาระดับปริญญาตรี 2) ฝึกอบรมสัมมนาศึกษาดูงาน 3) ศึกษาวิจัยประเมินผลการปฏิบัติราชการขององค์กร 4) รายงานจ่ายค่าเงินเดือนค่าจ้าง ค่าตอบแทนของคณะผู้บริหารสมาชิกสภา พนักงานและพนักงานจ้าง 5) พัฒนาบุคลากรด้านความรู้ ICT 6) ปรับปรุงศูนย์ ICT 7) ฝึกอบรมการจัดเก็บฐานข้อมูลอิเล็กทรอนิกส์ด้วยโปรแกรม 8) จัดซื้อเครื่องคอมพิวเตอร์	สำนักปลัด

-79-

รายละเอียดแผนยุทธศาสตร์องค์การบริหารส่วนตำบลกุดช้าง

ความ	ยุทธศาสตร์	ยุทธศาสตร์	เป้าประสงค์ตาม	ค่าเป้าหมาย	กลยุทธ์/	ตัวชี้วัด	ความก้าว	โครงการ/กิจกรรม	หน่วย
------	------------	------------	----------------	-------------	----------	-----------	----------	-----------------	-------

เชื่อมโยงกับยุทธศาสตร์จังหวัด	อปท.ในเขตจังหวัด	อปท.	พันธกิจ	57	58	59	60	61	แนวทางการพัฒนา	(kpi)	หน้าของเป้าหมาย	รับผิดชอบ	
ยุทธศาฯ 4	ยุทธศาฯ 7	ด้านบริหารจัดการบ้านเมืองที่ดี (บุคลากร)	เพื่อให้องค์กรสามารถปฏิบัติราชการได้อย่างมีประสิทธิภาพ						สร้างจิตสำนึกและพัฒนาขีดความสามารถ	จำนวนกิจกรรมพัฒนาศักยภาพ	ปีละ 14 โครงการ	10) ระบบสื่อสารอิเล็กทรอนิกส์ 11) พัฒนาความรู้ในการดูแลรักษาคอมพิวเตอร์ 12) พัฒนาระบบอินเทอร์เน็ตความเร็วสูง 13) จัดตั้งศูนย์เสริมสร้างสมรรถภาพทางกาย 14) ศึกษาดูงานศูนย์ ICT ต้นแบบ	สำนักปลัด

รายละเอียดแผนยุทธศาสตร์องค์การบริหารส่วนตำบลกีดช้าง

ความ	ยุทธศาสตร์	ยุทธศาสตร์	เป้าประสงค์ตาม	ค่าเป้าหมาย	กลยุทธ์/	ตัวชี้วัด	ความก้าว	โครงการ/กิจกรรม	หน่วย
------	------------	------------	----------------	-------------	----------	-----------	----------	-----------------	-------



เชื่อมโยงกับยุทธศาสตร์จังหวัด	อปท.ในเขตจังหวัด	อปท.	พันธกิจ	57	58	59	60	61	แนวทางการพัฒนา	(kpi)	หน้าของเป้าหมาย	รับผิดชอบ	
ยุทธฯ 4	ยุทธฯ 7	ด้านบริหารจัดการบ้านเมืองที่ดี (เสริมสร้างประสิทธิภาพและธรรมาภิบาลในการบริหารจัดการ)	เพื่อให้องค์กรสามารถปฏิบัติราชการได้อย่างมีประสิทธิภาพ	13	26	39	52	65	เสริมสร้างประสิทธิภาพและธรรมาภิบาลในการบริหารจัดการ	จำนวนกิจกรรมพัฒนาศักยภาพ	ปีละ 13 โครงการ	1) จัดเวทีประชาคมหมู่บ้านและประชาคมตำบลเพื่อจัดทำแผนพัฒนา 2) พัฒนาข้อมูลพื้นฐานเพื่อจัดทำแผนพัฒนาท้องถิ่น 3) รับเสด็จพระบรมวงศานุวงศ์ 4) อบต.เคลื่อนที่ 5) ค่าใช้จ่ายในการเลือกตั้งนายกฯและสมาชิก อบต. 6) คุณธรรมจิตอาสา (พนักงานท้องถิ่นสู่คุณธรรมจิตอาสา) 7) จัดทำแผนที่ภาษีและทะเบียนทรัพย์สิน 8) จัดเก็บภาษีเคลื่อนที่ 9) จัดซื้อวัสดุครุภัณฑ์ประจำสำนักงาน 10) เงินสมทบกองทุนบำเหน็จบำนาญฯ 11) เงินสมทบประกันสังคม 12) ส่งเสริมคนดีตำบลกีดขวาง 13) อุดหนุนศูนย์ประสานงานองค์กรปกครองส่วนท้องถิ่นจังหวัดเชียงใหม่	สำนักปลัด

-81-

รายละเอียดแผนยุทธศาสตร์องค์การบริหารส่วนตำบลกีดขวาง

ความเชื่อมโยงกับยุทธศาสตร์	ยุทธศาสตร์อปท.ในเขตจังหวัด	ยุทธศาสตร์อปท.	เป้าประสงค์ตามพันธกิจ	ค่าเป้าหมาย					กลยุทธ์/แนวทางการพัฒนา	ตัวชี้วัด(kpi)	ความก้าวหน้าของเป้าหมาย	โครงการ/กิจกรรม	หน่วยรับผิดชอบ
				57	58	59	60	61					

จังหวัด													
ยฺทฐ๑ 4	ยฺทฐ๑ 7	ด๑นบริหารจัดการ บ๑นเมืองที่ด๑ (การตรวจสอบ)	เพื่อให้องค๑กร สามารถปฏิบัติ ราชการได๑อย๑ง มีประสิทธิภาพ	13	26	39	52	65	สงเสริมการมีส๑วน ร๑วมของทุกภาค ส๑วนในการ ตรวจสอบควบคุม	จ๑นวน กิจกรรม สงเสริมการ ตรวจสอบ	ปีละ 13 โครงการ	1)ปรับปรุงเว็บไซต์ อบต. 2) อุดหนุนโครงการศูนย ข้อมูลข๑วสารของ อปท.อำเภอ 3) จัดท๑วารสารรายงาน กิจกรรมเผยแพร่ ประชาสัมพันธ 4) ขยายเขตหอกระจาย ข๑ว 5) อบรมให๑ความรู๑ด๑น กฎหมายท๑งถ๑นให๑แก ประชาชน๑	ส๑นักรปลัด