



ประกาศองค์การบริหารส่วนตำบลกุดช้าง  
เรื่อง แผนพัฒนาท้องถิ่น (พ.ศ. ๒๕๖๖ - ๒๕๗๐) เพิ่มเติม ครั้งที่ ๑/๒๕๖๖

ด้วยองค์การบริหารส่วนตำบลกุดช้าง ดำเนินการจัดร่างแผนพัฒนาท้องถิ่น (พ.ศ.๒๕๖๖ - ๒๕๗๐) เพิ่มเติม ครั้งที่ ๑/๒๕๖๖ ตามระเบียบกระทรวงมหาดไทย ว่าด้วยการจัดทำแผนพัฒนาท้องถิ่นขององค์กรปกครองส่วนท้องถิ่น พ.ศ.๒๕๕๘ แก้ไขเพิ่มเติม (ฉบับที่ ๓) พ.ศ. ๒๕๖๑ ซึ่งคณะกรรมการพัฒนา อบต.กุดช้าง ได้มีมติเห็นชอบในการประชุมคณะกรรมการพัฒนา อบต.กุดช้าง ประจำปีงบประมาณ ๒๕๖๖ เมื่อวันที่ ๒๑ เมษายน ๒๕๖๖ ประกอบมติที่ประชุมสภา อบต.กุดช้าง สมัยสามัญ สมัยที่ ๒ ครั้งที่ ๑ ประจำปี พ.ศ. ๒๕๖๖ เมื่อวันที่ ๑๙ พฤษภาคม ๒๕๖๖ และผู้บริหารท้องถิ่นพิจารณาอนุมัติร่างแผนพัฒนาท้องถิ่นดังกล่าวเรียบร้อยแล้ว

อาศัยอำนาจตามความในข้อ ๒๒/๒ แห่งระเบียบกระทรวงมหาดไทยว่าด้วยการจัดทำแผนขององค์กรปกครองส่วนท้องถิ่น พ.ศ. ๒๕๕๘ แก้ไขเพิ่มเติม (ฉบับที่ ๓) พ.ศ.๒๕๖๑ จึงประกาศใช้แผนพัฒนาท้องถิ่น (พ.ศ.๒๕๖๖ - ๒๕๗๐) เพิ่มเติม ครั้งที่ ๑/๒๕๖๖ ให้หน่วยงานราชการและประชาชนทั่วไปทราบ

ทั้งนี้ ตั้งแต่บัดนี้เป็นต้นไป

จึงประกาศให้ทราบโดยทั่วกัน

ประกาศ ณ วันที่ ๒๒ พฤษภาคม พ.ศ. ๒๕๖๖

(นายดัสกร ศรีดวงแก้ว)

นายกองค์การบริหารส่วนตำบลกุดช้าง



แผนพัฒนาท้องถิ่น  
พ.ศ. ๒๕๖๖ - ๒๕๗๐  
(เพิ่มเติม ครั้งที่ ๑/๒๕๖๖)

ของ  
องค์การบริหารส่วนตำบลกัดช้าง  
อำเภอแม่แตง จังหวัดเชียงใหม่

## คำนำ

องค์การบริหารส่วนตำบลกุดช้าง ได้ประกาศใช้แผนพัฒนาท้องถิ่น (พ.ศ. ๒๕๖๖ – ๒๕๗๐) เมื่อวันที่ ๑๔ สิงหาคม ๒๕๖๔ โดยเป็นการแปลงนโยบายและยุทธศาสตร์การพัฒนาไปสู่การปฏิบัติให้มีประสิทธิภาพ ตอบสนอง ปัญหาความต้องการ เป็นกรอบในการจัดทำงบประมาณรายจ่ายประจำปี งบประมาณรายจ่ายเพิ่มเติม และ งบประมาณจากเงินสะสม รวมถึงการขอรับงบประมาณโครงการที่เกินศักยภาพ ระหว่างปี ๒๕๖๖-๒๕๗๐ ซึ่งแผนพัฒนาท้องถิ่นจะมีลักษณะเป็นการกำหนดรายละเอียดแผนงาน/โครงการพัฒนา ซึ่งมีความต่อเนื่องและ ครอบคลุมระยะเวลาห้าปี โดยมีการจัดทำ หรือ ทบทวน ภายในเดือนตุลาคมก่อนปีงบประมาณถัดไป ซึ่งขณะนี้อยู่ใน ห้วงในการทบทวนแผนพัฒนาท้องถิ่นก่อนการจัดทำปีงบประมาณ ๒๕๖๗ โดยมีลำดับขั้นตอนการจัดทำให้ คณะกรรมการสนับสนุนการจัดทำแผนพัฒนาจัดทำร่างแผนที่เพิ่มเติม และคณะกรรมการพัฒนาท้องถิ่นและ ประชาคมท้องถิ่น ส่วนราชการ และรัฐวิสาหกิจที่เกี่ยวข้อง ประชุมพิจารณาร่างแผนพัฒนาท้องถิ่นที่เพิ่มเติม เพื่อให้ กระบวนการจัดทำงบประมาณเป็นไปด้วยความรอบคอบ ผ่านกระบวนการมีส่วนร่วมของภาคประชาชน และมีความ สอดคล้องกับยุทธศาสตร์รวมทั้งแนวทางการพัฒนาองค์การบริหารส่วนตำบลกุดช้าง ดังนั้น องค์การบริหารส่วน ตำบลกุดช้างจึงมีความจำเป็นต้องจัดทำแผนพัฒนาท้องถิ่น (พ.ศ.๒๕๖๖-๒๕๗๐) เพิ่มเติม ครั้งที่ ๑/๒๕๖๖ โดยมี ข้อมูลเป็น ๒ ส่วน คือ ส่วนที่ ๑ บทนำ เป็นรายละเอียดบันทึกเหตุผลและความจำเป็น และขั้นตอนในการเพิ่มเติม แผนพัฒนาท้องถิ่น และส่วนที่ ๒ รายละเอียดการเพิ่มเติมแผนพัฒนา แสดงบัญชีโครงการพัฒนาที่เพิ่มเติม และการ เพิ่มเติมยุทธศาสตร์ตามแนวทางที่กระทรวงมหาดไทยกำหนด

แผนพัฒนาท้องถิ่น (พ.ศ.๒๕๖๖ – ๒๕๗๐) เพิ่มเติม ครั้งที่ ๑/๒๕๖๖ จึงเป็นเสมือนกรอบแนวทาง ที่จะช่วยให้องค์การบริหารส่วนตำบลกุดช้างได้พิจารณาจัดสรรงบประมาณ หรือขอรับการสนับสนุนแผนงานโครงการ งบประมาณเกินศักยภาพอย่างรอบคอบ ตอบสนองความต้องการที่เปลี่ยนแปลงของท้องถิ่น ในการตัดสินใจกำหนด แนวทางการดำเนินงาน และใช้ทรัพยากรที่มีอยู่อย่างจำกัดให้สามารถบริหารงานขององค์การบริหารส่วนตำบลกุดช้าง ให้เกิดประสิทธิภาพสูงสุด และเจริญก้าวหน้าอย่างยั่งยืน ต่อไป

งานวิเคราะห์นโยบายและแผน  
สำนักปลัดองค์การบริหารส่วนตำบลกุดช้าง  
พฤษภาคม ๒๕๖๖

## สารบัญ

เรื่อง	หน้า
<b>ส่วนที่ ๑ บทนำ</b>	<b>๑-๓</b>
๑.๑ บันทึกเหตุผลและความจำเป็น	๑-๒
๑.๒ ขั้นตอนการเพิ่มเติมแผนพัฒนาท้องถิ่น	๒-๓
<b>ส่วนที่ ๒ รายละเอียดแผนพัฒนาเพิ่มเติม</b>	<b>๔ - ๖๕</b>
๒.๑ บัญชีสรุปโครงการพัฒนา (ผ.๐๑/๑)	๕ - ๖
๒.๒ บัญชีโครงการพัฒนา (ผ.๐๒-๑)	๗ - ๑๙
๒.๓ บัญชีครุภัณฑ์ วัสดุ (ผ.๐๓)	๑๙- ๒๑
๒.๔ การเพิ่มเติมยุทธศาสตร์	๒๒- ๖๕



## ส่วนที่ ๑ : บทนำ

## ส่วนที่ ๑ บทนำ

.....

### ๑. เหตุผลและความจำเป็น

องค์การบริหารส่วนตำบลกุดช้าง ประกาศใช้แผนพัฒนาท้องถิ่น (พ.ศ. ๒๕๖๖ – ๒๕๗๐) เมื่อวันที่ ๑๔ สิงหาคม ๒๕๖๔ ได้ดำเนินการแก้ไขแผนพัฒนาท้องถิ่นไปแล้ว ๑ ครั้ง และเพิ่มเติม/เปลี่ยนแปลง แล้ว ๑ ครั้ง แต่เนื่องด้วย ณ ปัจจุบัน อบต.กุดช้าง ได้จัดออกรับฟังความคิดเห็นประชาชน ตามโครงการ อบต.เคลื่อนที่บริการประชาชน และจัดให้มีเวทีประชาคมหมู่บ้าน และประชาคมตำบล เพื่อรับฟังปัญหาความต้องการพัฒนาในด้านต่างๆ ใน ๘ หมู่บ้าน ซึ่งมีปัญหาและความต้องการที่เปลี่ยนแปลงไป ดังนั้น จึงมีเหตุผลและความจำเป็นในการเพิ่มเติมรายการโครงการพัฒนา เพื่อใช้เป็นแนวทางในการบริหารพัฒนาท้องถิ่นให้บรรลุตามวัตถุประสงค์และเป้าหมาย ก่อให้เกิดประโยชน์และสามารถตอบสนองความต้องการพัฒนาของประชาชนในเขตองค์การบริหารส่วนตำบล และประกอบกับตรงหัวระยะเวลาจัดทำโครงการประสานแผนพัฒนาฯ จึงจัดทำโครงการประสานแผนกับงบพัฒนาจังหวัดเชียงใหม่ ซึ่งกระบวนการจัดทำแผนพัฒนาครั้งนี้ดำเนินการตามแนวทางหนังสือกระทรวงมหาดไทย ที่ มท. ๐๘๑๐.๓/ว ๖๐๘๖ ลงวันที่ ๑๙ สิงหาคม ๒๕๖๕ เรื่องซักซ้อมแนวทางปฏิบัติการใช้แผนพัฒนาท้องถิ่นขององค์กรปกครองส่วนท้องถิ่น เพื่อจัดทำบริการสาธารณะหรือกิจกรรมสาธารณะ ประกอบหนังสือกระทรวงมหาดไทย ที่ มท. ๐๘๑๐.๓/ว ๑๒๓๙ ลงวันที่ ๒๑ กุมภาพันธ์ ๒๕๖๕ เรื่องแนวทางปฏิบัติในการจัดทำแผนพัฒนาท้องถิ่นขององค์กรปกครองส่วนท้องถิ่น โดยกำหนดแนวทางปฏิบัติการใช้แผนพัฒนาท้องถิ่นขององค์กรปกครองส่วนท้องถิ่นเพื่อจัดทำบริการสาธารณะหรือกิจกรรมสาธารณะ ซึ่งมีแนวทางในการเพิ่มเติมแผนพัฒนาท้องถิ่น และเพิ่มเติมยุทธศาสตร์ รวมถึงหนังสือ ว.๖๐๘๖ ได้กำหนดให้เมื่อราชกิจจานุเบกษาประกาศใช้แผนพัฒนาเศรษฐกิจและสังคมแห่งชาติ ฉบับที่ ๑๓ (พ.ศ.๒๕๖๖-๒๕๗๐) ให้องค์กรปกครองส่วนท้องถิ่นนำจุดหมายในแผนพัฒนาเศรษฐกิจและสังคมแห่งชาติ มาจัดทำรายละเอียดให้สอดคล้องกับยุทธศาสตร์ชาติ ๒๐ ปี แผนพัฒนาจังหวัด ยุทธศาสตร์การพัฒนาขององค์กรปกครองส่วนท้องถิ่นในเขตจังหวัด และยุทธศาสตร์องค์กรปกครองส่วนท้องถิ่น ในส่วนที่ ๒ และส่วนที่ ๓

ดังนั้น อบต.กุดช้าง จึงมีความจำเป็นในการเพิ่มเติมแผนงาน/โครงการพัฒนาที่เพิ่มเติมขึ้น เพื่อเป็นกรอบในการจัดทำงบประมาณรายจ่าย และเพิ่มเติมยุทธศาสตร์ ในส่วนที่ ๒ ของแผนพัฒนาท้องถิ่น (พ.ศ.๒๕๖๖-๒๕๖๗) โดยเพิ่มแผนพัฒนาเศรษฐกิจและสังคมแห่งชาติ ฉบับที่ ๑๓ (พ.ศ.๒๕๖๖-๒๕๗๐) และแสดงความสอดคล้อง

### ๒. ขั้นตอนการเพิ่มเติมแผนพัฒนาท้องถิ่น

การเพิ่มเติมแผนพัฒนาท้องถิ่น ใช้คำว่า “เพิ่มเติม ครั้งที่.../พ.ศ. .... ปีนั้น ๆ” เช่น เพิ่มเติมแผนพัฒนาท้องถิ่น พ.ศ. ๒๕๖๖-๒๕๗๐ โดยเพิ่มเติมในปี พ.ศ. ๒๕๖๕ (เพื่อนำไปจัดทำงบประมาณรายจ่ายประจำปีงบประมาณ พ.ศ. ๒๕๖๖) ให้เขียนว่า แผนพัฒนาท้องถิ่น พ.ศ. ๒๕๖๖-๒๕๗๐ เพิ่มเติม ครั้งที่ ๑/๒๕๖๕ เมื่อมีการเพิ่มเติมในปี พ.ศ. ๒๕๖๖ หรือ พ.ศ. ๒๕๖๖-๒๕๗๐ ก็ให้เริ่มครั้งที่ ๑ ใหม่ จะเป็น แผนพัฒนาท้องถิ่น พ.ศ. ๒๕๖๖-๒๕๗๐ เพิ่มเติม ครั้งที่ ๑/๒๕๖๖ ดังนั้น เมื่อขึ้นปี พ.ศ. .... ใหม่ก็ให้เริ่มนับ ๑ ใหม่ทุกครั้ง

อบต.กุดช้าง ได้ดำเนินการเพิ่มเติมแผนพัฒนาในส่วนที่ ๒ โดยเพิ่มเติมแผนพัฒนาเศรษฐกิจและสังคมแห่งชาติ ฉบับที่ ๑๓ (พ.ศ.๒๕๖๖-๒๕๗๐) พร้อมวิเคราะห์ความสอดคล้อง และ ๓ การนำแผนไปสู่การปฏิบัติ โดยผ่านกระบวนการดำเนินการตามระเบียบกระทรวงมหาดไทยว่าด้วยการจัดทำแผนพัฒนาขององค์กรปกครองส่วนท้องถิ่น พ.ศ. ๒๕๔๘ แก้ไขเพิ่มเติมถึง (ฉบับที่ ๓) พ.ศ. ๒๕๖๑ ข้อ ๙ ให้ยกเลิกความในข้อ ๒๒ ตามระเบียบกระทรวงมหาดไทยว่าด้วยการจัดทำแผนพัฒนาขององค์กรปกครองส่วนท้องถิ่น พ.ศ. ๒๕๔๘ แก้ไขเพิ่มเติมถึง (ฉบับที่ ๒) พ.ศ. ๒๕๕๙ และแนวทางตามหนังสือกระทรวงมหาดไทย

ข้อ ๒๒ เพื่อประโยชน์ของประชาชน การเพิ่มเติมแผนพัฒนาท้องถิ่น ให้องค์กรปกครองส่วนท้องถิ่น ดำเนินการตามขั้นตอน ดังนี้

(๑) คณะกรรมการสนับสนุนการจัดทำแผนพัฒนาท้องถิ่นจัดทำร่างแผนพัฒนาท้องถิ่นที่เพิ่มเติมพร้อมเหตุผลและความจำเป็นเสนอคณะกรรมการพัฒนาท้องถิ่น

(๒) คณะกรรมการพัฒนาท้องถิ่นและประชาคมท้องถิ่นพิจารณาร่างแผนพัฒนาท้องถิ่นที่เพิ่มเติม สำหรับองค์การบริหารส่วนตำบลให้ส่งร่างแผนพัฒนาท้องถิ่นที่เพิ่มเติมให้สภาองค์การบริหารส่วนตำบลพิจารณาตามมาตรา ๔๖ แห่งพระราชบัญญัติสภาตำบลและองค์การบริหารส่วนตำบล พ.ศ. ๒๕๓๗ ด้วย

เมื่อแผนพัฒนาท้องถิ่นที่เพิ่มเติมได้รับความเห็นชอบแล้ว ให้ส่งแผนพัฒนาท้องถิ่นดังกล่าวให้ผู้บริหารท้องถิ่นประกาศใช้ พร้อมทั้งปิดประกาศให้ประชาชนทราบโดยเปิดเผยไม่น้อยกว่าสามสัปดาห์นับแต่วันที่ผู้บริหารท้องถิ่นประกาศใช้

ข้อ ๑๐ ให้เพิ่มความต่อไปนี้เป็นข้อ ๒๒/๑ และข้อ ๒๒/๒ ของระเบียบกระทรวงมหาดไทยว่าด้วยการจัดทำแผนพัฒนาขององค์กรปกครองส่วนท้องถิ่น พ.ศ. ๒๕๔๘

ข้อ ๒๒/๑ เพื่อประโยชน์ของประชาชน การเปลี่ยนแปลงแผนพัฒนาท้องถิ่น ให้เป็นอำนาจของคณะกรรมการพัฒนาท้องถิ่น สำหรับองค์การบริหารส่วนตำบลให้ส่งร่างแผนพัฒนาท้องถิ่นที่เปลี่ยนแปลงให้สภาองค์การบริหารส่วนตำบลพิจารณา ตามมาตรา ๔๖ แห่งพระราชบัญญัติสภาตำบลและองค์การบริหารส่วนตำบล พ.ศ. ๒๕๓๗

ข้อ ๒๒/๒ ในกรณีการเพิ่มเติมหรือเปลี่ยนแปลงแผนพัฒนาท้องถิ่นที่เกี่ยวกับโครงการพระราชดำริ งานพระราชพิธี รัฐพิธี นโยบายรัฐบาล และนโยบายกระทรวงมหาดไทย ให้เป็นอำนาจของผู้บริหารท้องถิ่น สำหรับองค์การบริหารส่วนตำบลพิจารณาตามมาตรา ๔๖ แห่งพระราชบัญญัติสภาตำบลและองค์การบริหารส่วนตำบล พ.ศ. ๒๕๓๗ ด้วย และเมื่อแผนพัฒนาท้องถิ่นที่เพิ่มเติมหรือเปลี่ยนแปลงได้รับความเห็นชอบแล้ว ให้ประกาศให้ประชาชนทราบโดยเปิดเผยไม่น้อยกว่าสามสัปดาห์นับแต่วันที่ได้รับความเห็นชอบแล้ว ให้ปิดประกาศให้ประชาชนทราบโดยเปิดเผยไม่น้อยกว่าสามสัปดาห์นับแต่วันที่ได้รับความเห็นชอบการเพิ่มเติมหรือเปลี่ยนแปลงพัฒนาท้องถิ่นดังกล่าว

.....



## ส่วนที่ ๒ : รายละเอียดแผนพัฒนาเพิ่มเติม



แบบ ผ.๐๑/๑  
บัญชีสรุปโครงการพัฒนา  
แผนพัฒนาท้องถิ่น(พ.ศ.๒๕๖๖-๒๕๗๐)  
เพิ่มเติมครั้งที่ ๑/๒๕๖๖  
องค์การบริหารส่วนตำบลกุดช้าง

บัญชีสรุปโครงการพัฒนา  
โครงการพัฒนาที่นำมาจากแผนพัฒนาหมู่บ้านและแผนพัฒนาชุมชน  
(พ.ศ. ๒๕๖๖ - ๒๕๗๐) เพิ่มเติม ครั้งที่ ๑/๒๕๖๖  
องค์การบริหารส่วนตำบลกีดช้าง

แบบ ผ.๐๑/๑

ยุทธศาสตร์	ปี ๒๕๖๖		ปี ๒๕๖๗		ปี ๒๕๖๘		ปี ๒๕๖๙		ปี ๒๕๗๐		รวม ๕ ปี	
	จำนวน	งบประมาณ	จำนวน	งบประมาณ	จำนวน	งบประมาณ	จำนวน	งบประมาณ	จำนวน	งบประมาณ	จำนวน	งบประมาณ
	โครงการ	(บาท)	โครงการ	(บาท)	โครงการ	(บาท)	โครงการ	(บาท)	โครงการ	(บาท)	โครงการ	(บาท)
<b>๑) ยุทธศาสตร์การพัฒนาด้านโครงสร้างพื้นฐาน</b>												
กลยุทธ์ที่ ๑ การพัฒนาโครงสร้างพื้นฐานฯ												
๑.๑ แผนงานอุตสาหกรรมและการโยธา : งานก่อสร้างสาธารณูปการ	-	-	๑๔	๔,๓๐๔,๐๐๐	๕	๑,๗๐๓,๐๐๐	-	-	-	-	๑๙	๖,๐๐๗,๐๐๐
<b>รวม</b>	-	-	๑๔	๔,๓๐๔,๐๐๐	๕	๑,๗๐๓,๐๐๐	-	-	-	-	๑๙	๖,๐๐๗,๐๐๐
<b>๒) ยุทธศาสตร์การพัฒนาด้านเศรษฐกิจและการท่องเที่ยว</b>												
กลยุทธ์ที่ ๑ ส่งเสริมแหล่งเรียนรู้เศรษฐกิจพอเพียงและท่องเที่ยวท้องถิ่น												
๒.๑ แผนงานการเกษตร : งานส่งเสริมการเกษตร	-	-	-	-	-	-	-	-	-	-	-	-
๒.๒ แผนงานการศาสนา วัฒนธรรม และ นันทนาการ : งานท่องเที่ยว	-	-	-	-	-	-	-	-	-	-	-	-
<b>รวม</b>	-	-	-	-	-	-	-	-	-	-	-	-
<b>๓. ยุทธศาสตร์การพัฒนาด้านบริหารจัดการทรัพยากรธรรมชาติและสิ่งแวดล้อม</b>												
กลยุทธ์ที่ ๑ การบริหารจัดการทรัพยากรฯ												
๓.๑ แผนงานเกษตร:งานสิ่งแวดล้อมฯ	-	-	-	-	-	-	-	-	-	-	-	-
กลยุทธ์ที่ ๒ การควบคุม ป้องกัน แก้ไข ปัญหาขยะและมลภาวะ												
๓.๒ แผนงานเคหะและชุมชน:งานกำจัดขยะฯ	-	-	-	-	-	-	-	-	-	-	-	-
<b>รวม</b>	-	-	-	-	-	-	-	-	-	-	-	-

บัญชีสรุปโครงการพัฒนา  
โครงการพัฒนาที่นำมาจากแผนพัฒนาหมู่บ้านและแผนพัฒนาชุมชน  
(พ.ศ. ๒๕๖๖ - ๒๕๗๐) เพิ่มเติม ครั้งที่ ๑/๒๕๖๖  
องค์การบริหารส่วนตำบลกุดช้าง

แบบ ผ.๐๑/๑

ยุทธศาสตร์	ปี ๒๕๖๖		ปี ๒๕๖๗		ปี ๒๕๖๘		ปี ๒๕๖๙		ปี ๒๕๗๐		รวม ๕ ปี	
	จำนวน	งบประมาณ	จำนวน	งบประมาณ	จำนวน	งบประมาณ	จำนวน	งบประมาณ	จำนวน	งบประมาณ	จำนวน	งบประมาณ
	โครงการ	(บาท)	โครงการ	(บาท)	โครงการ	(บาท)	โครงการ	(บาท)	โครงการ	(บาท)	โครงการ	(บาท)
๔) ยุทธศาสตร์การพัฒนาด้านการศาสนา ศิลปวัฒนธรรมจารีตประเพณีและภูมิ ปัญญาท้องถิ่น												
กลยุทธ์ที่ ๑ เชื่อมโยงวิถีชีวิตชุมชนกับ ศิลปวัฒนธรรมภูมิปัญญาท้องถิ่น ๔.๑ แผนงานศาสนาและวัฒนธรรม ท้องถิ่น : งานศาสนาวัฒนธรรมท้องถิ่น	-	-	-	-	-	-	-	-	-	-	-	-
รวม	-	-	-	-	-	-	-	-	-	-	-	-
๕) ยุทธศาสตร์การพัฒนาด้าน การศึกษาและพัฒนาคุณภาพชีวิต												
กลยุทธ์ที่ ๑ ส่งเสริมระบบการจัด การศึกษาและการเรียนรู้ตลอดชีวิต ๕.๑ แผนงานการศึกษา : งานศึกษาไม่ กำหนดระดับ	-	-	๑	๑๐๐,๐๐๐	๑	๑๐๐,๐๐๐	๑	๑๐๐,๐๐๐	๑	๑๐๐,๐๐๐	๔	๔๐๐,๐๐๐
กลยุทธ์ที่ ๒ ส่งเสริมคุณภาพชีวิตฯ ๕.๒ แผนงานสร้างความเข้มแข็งของ ชุมชน	-	-	-	-	-	-	-	-	-	-	-	-
กลยุทธ์ที่ ๓ ส่งเสริมสุขภาวะท้องถิ่น ๕.๓ แผนงานสาธารณสุข : งานบริการ สาธารณสุขและงานสาธารณสุขอื่น	-	-	-	-	-	-	-	-	-	-	-	-
รวม	-	-	๑	๑๐๐,๐๐๐	๑	๑๐๐,๐๐๐	๑	๑๐๐,๐๐๐	๑	๑๐๐,๐๐๐	๔	๔๐๐,๐๐๐

บัญชีสรุปโครงการพัฒนา  
โครงการพัฒนาที่นำมาจากแผนพัฒนาหมู่บ้านและแผนพัฒนาชุมชน  
(พ.ศ. ๒๕๖๖ - ๒๕๗๐) เพิ่มเติม ครั้งที่ ๑/๒๕๖๖  
องค์การบริหารส่วนตำบลกุดช้าง

แบบ ผ.๐๑/๑

ยุทธศาสตร์	ปี ๒๕๖๖		ปี ๒๕๖๗		ปี ๒๕๖๘		ปี ๒๕๖๙		ปี ๒๕๗๐		รวม ๕ ปี	
	จำนวน	งบประมาณ	จำนวน	งบประมาณ	จำนวน	งบประมาณ	จำนวน	งบประมาณ	จำนวน	งบประมาณ	จำนวน	งบประมาณ
	โครงการ	(บาท)	โครงการ	(บาท)	โครงการ	(บาท)	โครงการ	(บาท)	โครงการ	(บาท)	โครงการ	(บาท)
๖) ยุทธศาสตร์การพัฒนาด้านการป้องกันบรรเทาสาธารณภัยและการจัดระเบียบชุมชนสังคม	-	-	-	-	-	-	-	-	-	-	-	-
กลยุทธ์ที่ ๑ การป้องกันและบรรเทาสาธารณภัย ๖.๑ แผนงานรักษาความสงบภายใน : งานป้องกันและบรรเทาสาธารณภัย	-	-	-	-	-	-	-	-	-	-	-	-
รวม	-	-	-	-	-	-	-	-	-	-	-	-
๗) ยุทธศาสตร์การพัฒนาด้านการบริหารจัดการบ้านเมืองที่ดี	-	-	-	-	-	-	-	-	-	-	-	-
กลยุทธ์ที่ ๑ พัฒนาศักยภาพบุคลากรท้องถิ่นและพัฒนาประสิทธิภาพท้องถิ่นฯ ๗.๑ แผนงานบริหารทั่วไป	-	-	-	-	-	-	-	-	-	-	-	-
รวม	-	-	-	-	-	-	-	-	-	-	-	-
รวมทั้งสิ้น	-	-	๑๙	๔,๔๐๔,๐๐๐	๖	๑,๘๐๓,๐๐๐	๑	๑๐๐,๐๐๐	๑	๑๐๐,๐๐๐	๒๗	๖,๔๐๗,๐๐๐

แบบ ผ.๐๒/๑  
รายละเอียดโครงการพัฒนา  
ที่นำมาจากแผนพัฒนาหมู่บ้านและแผนพัฒนาชุมชน  
(พ.ศ. ๒๕๖๖ – ๒๕๗๐)  
องค์การบริหารส่วนตำบลกุดช้าง

รายละเอียดโครงการพัฒนา  
 ที่นำมาจากแผนพัฒนาหมู่บ้านและแผนพัฒนาชุมชน  
 (พ.ศ. ๒๕๖๖ - ๒๕๗๐) เพิ่มเติม ครั้งที่ ๑/๒๕๖๖ องค์การบริหารส่วนตำบลกีดช้าง

ก.ยุทธศาสตร์ชาติ ๒๐ ปี ยุทธศาสตร์ที่ ๒ ด้านการสร้างความสามารถในการแข่งขัน  
 ข.แผนพัฒนาเศรษฐกิจและสังคมแห่งชาติ ฉบับที่ ๑๓ หมายเหตุที่ ๘ ไทยมีพื้นที่และเมืองอัจฉริยะที่น่าอยู่ปลอดภัยเติบโตได้อย่างยั่งยืน  
 ค.Sustainable Development Goals: SDGs เป้าหมายที่ ๑๑ การพัฒนาชุมชนและเมืองที่ยั่งยืน  
 ง.ยุทธศาสตร์การพัฒนาจังหวัดเชียงใหม่ที่ ๑ ส่งเสริมอุตสาหกรรมการท่องเที่ยว เน้นคุณค่าที่ปรับตัวตามสถานการณ์ เพื่อขับเคลื่อนเศรษฐกิจท้องถิ่น  
 จ.ยุทธศาสตร์องค์กรปกครองส่วนท้องถิ่นในเขตจังหวัดเชียงใหม่ : ยุทธศาสตร์ที่ ๒ ด้านโครงสร้างพื้นฐาน สาธารณูปโภค และแหล่งน้ำ

- ๑. ยุทธศาสตร์ที่ ๑ การพัฒนาด้านโครงสร้างพื้นฐาน
  - ๑.๑ กลยุทธ์ที่ ๑ การพัฒนาโครงสร้างพื้นฐาน สาธารณูปโภค สาธารณูปการ และแหล่งน้ำ
    - (๑) แผนงานอุตสาหกรรมและการโยธา : งานก่อสร้าง

ที่	โครงการ	วัตถุประสงค์	เป้าหมาย (ผลผลิตของโครงการ)	งบประมาณ					ตัวชี้วัด (KPI)	ผลที่คาดว่าจะได้รับ	หน่วยงาน รับผิดชอบหลัก
				๒๕๖๖ (บาท)	๒๕๖๗ (บาท)	๒๕๖๘ (บาท)	๒๕๖๙ (บาท)	๒๕๗๐ (บาท)			
๑	ก่อสร้างถนน คสล. สายทาง ห้วยเมียง ม.๑	เพื่อให้ประชาชนได้ใช้ ประโยชน์ในการสัญจร และ ขนพืชผลทาง การเกษตร	ก่อสร้างถนนคสล. สายทางห้วยเมียง ขนาดผิว จราจร กว้าง ๔.๐๐ เมตร ยาว ๒๐๐.๐๐ เมตร หนา ๐.๑๕ เมตร เมตร หรือผิวจราจร ๘๐๐ ตร. ม. ตามแบบแปลน อบต.	-	๔๐๐,๐๐๐	-	-	-	ความพึง พอใจของ ประชาชน	มีถนนใช้ในการ คมนาคมสะดวก รวดเร็วเพิ่มมาก ขึ้น	กองช่าง
๒	ก่อสร้างถนน คสล. สายทาง ห้วยป่าหก ม.๑	เพื่อให้ประชาชนได้ใช้ ประโยชน์ในการสัญจร และ ขนพืชผลทาง การเกษตร	ก่อสร้างถนนคสล. สายทางห้วยป่าหก ขนาดผิว จราจร กว้าง ๓.๐๐ เมตร ยาว ๑๑๐.๐๐ เมตร หนา ๐.๑๕ เมตร เมตร หรือผิวจราจร ๓๓๐ ตร. ม. ตามแบบแปลน อบต.	-	๒๐๒,๐๐๐	-	-	-	ความพึง พอใจของ ประชาชน	มีถนนใช้ในการ คมนาคมสะดวก รวดเร็วเพิ่มมาก ขึ้น	กองช่าง
๓	ก่อสร้างถนน คสล. สายทาง ห้วยจะเร ม.๑	เพื่อให้ประชาชนได้ใช้ ประโยชน์ในการสัญจร และ ขนพืชผลทาง การเกษตร	ก่อสร้างถนนคสล. สายทางห้วยป่าหก ขนาดผิว จราจร กว้าง ๓.๐๐ เมตร ยาว ๑๑๐.๐๐ เมตร หนา ๐.๑๕ เมตร หรือผิวจราจร ๓๓๐ ตร.ม. ตามแบบแปลน อบต.	-	๒๐๒,๐๐๐	-	-	-	ความพึง พอใจของ ประชาชน	มีถนนใช้ในการ คมนาคมสะดวก รวดเร็วเพิ่มมาก ขึ้น	กองช่าง
๔	ก่อสร้างถนน คสล. สายทาง ห้วยอมบ้าน ห้วยกุ่มกุ่ม ม.๑	เพื่อให้ประชาชนได้ใช้ ประโยชน์ในการสัญจร และ ขนพืชผลทาง การเกษตร	ก่อสร้างถนนคสล. สายทางห้วยอมบ้าน ห้วยกุ่มกุ่ม ม.๑ ขนาดผิวจราจร กว้าง ๔.๐๐ เมตร ยาว ๑๐๕.๐๐ เมตร หนา ๐.๑๕ เมตร หรือผิวจราจร ๔๒๐ ตร.ม.ตามแบบแปลน อบต.	-	๒๖๙,๐๐๐	-	-	-	ความพึง พอใจของ ประชาชน	มีถนนใช้ในการ คมนาคมสะดวก รวดเร็วเพิ่มมาก ขึ้น	กองช่าง

รายละเอียดโครงการพัฒนา

ที่นำมาจากแผนพัฒนาหมู่บ้านและแผนพัฒนาชุมชน

(พ.ศ. ๒๕๖๖ - ๒๕๗๐) เพิ่มเติม ครั้งที่ ๑/๒๕๖๖ องค์การบริหารส่วนตำบลกึ่งช้าง

แบบ ผ.๐๒/๑

ก.ยุทธศาสตร์ชาติ ๒๐ ปี ยุทธศาสตร์ที่ ๒ ด้านการสร้างความสามารถในการแข่งขัน

ข.แผนพัฒนาเศรษฐกิจและสังคมแห่งชาติ ฉบับที่ ๑๓ หมายเหตุที่ ๘ ไทยมีพื้นที่และเมืองอัจฉริยะที่น่าอยู่ปลอดภัยเติบโตได้อย่างยั่งยืน

ค.Sustainable Development Goals: SDGs เป้าหมายที่ ๑๑ การพัฒนาชุมชนและเมืองที่ยั่งยืน

ง.ยุทธศาสตร์การพัฒนาจังหวัดเชียงใหม่ที่ ๑ ส่งเสริมอุตสาหกรรมการท่องเที่ยว เน้นคุณค่าที่ปรับตัวตามสถานการณ์ เพื่อขับเคลื่อนเศรษฐกิจท้องถิ่น

จ.ยุทธศาสตร์องค์กรปกครองส่วนท้องถิ่นในเขตจังหวัดเชียงใหม่ : ยุทธศาสตร์ที่ ๒ ด้านโครงสร้างพื้นฐาน สาธารณูปโภค และแหล่งน้ำ

๑. ยุทธศาสตร์ที่ ๑ การพัฒนาโครงสร้างพื้นฐาน

๑.๑ กลยุทธ์ที่ ๑ การพัฒนาโครงสร้างพื้นฐาน สาธารณูปโภค สาธารณูปการ และแหล่งน้ำ

(๑) แผนงานอุตสาหกรรมและการโยธา : งานก่อสร้าง

ที่	โครงการ	วัตถุประสงค์	เป้าหมาย (ผลผลิตของโครงการ)	งบประมาณ					ตัวชี้วัด (KPI)	ผลที่คาดว่าจะได้รับ	หน่วยงาน รับผิดชอบหลัก
				๒๕๖๖ (บาท)	๒๕๖๗ (บาท)	๒๕๖๘ (บาท)	๒๕๖๙ (บาท)	๒๕๗๐ (บาท)			
๕	ก่อสร้างถนน คสล. สายทาง ห้วยอมบ้านผาแดง ม.๑	เพื่อให้ประชาชนได้ใช้ ประโยชน์ในการสัญจร และ ขนพืชผลทาง การเกษตร	ก่อสร้างถนนคสล. สายทางห้วยอมบ้านผาแดง ม.๑ ขนาดผิวจราจร กว้าง ๔.๐๐ เมตร ยาว ๑๐๕.๐๐ เมตร หนา ๐.๑๕ เมตร หรือผิวจราจร ๔๒๐ ตร.ม.ตามแบบแปลน อบต.	-	๒๖๙,๐๐๐	-	-	-	ความพึง พอใจของ ประชาชน	มีถนนใช้ในการ คมนาคมสะดวก รวดเร็วเพิ่มมาก ขึ้น	กองช่าง
๖	ปรับปรุงราง ระบายน้ำ บ้าน แม่ตะมาน ม.๒	เพื่อให้ระบายน้ำได้ สะดวก น้ำไม่ขัง ไม่ล้นท่วมถนน	ปรับปรุงรางระบายน้ำ คสล. บ้านแม่ตะมาน หมู่ ๒ รูปตัวยูแบบมีฝาปิด ปากรางกว้าง ๐.๕๐ เมตร ลึก ๐.๕๐ เมตร ยาว ๙๐.๐๐ เมตร	-	๒๐๖,๐๐๐	-	-	-	ความพึง พอใจของ ประชาชน	ปริมาณน้ำล้น บนถนนระบาย ได้รวดเร็วขึ้น	กองช่าง
๗	ก่อสร้างถนน คสล. บ้านแม่ตะ มาน ม.๒ (ปรับปรุง เป้าหมาย)	เพื่อให้ประชาชนได้ใช้ ประโยชน์ในการสัญจร และ ขนพืชผลทาง การเกษตร	ปี ๖๗ ก่อสร้างถนนคสล. สายทางสาธารณะ ขนาดผิวจราจร กว้าง ๔.๐๐ เมตร ยาว ๓๑.๐๐ เมตร หนา ๐.๑๕ เมตร หรือผิวจราจร ๑๒๔ ตร.ม.ตามแบบแปลน อบต.	-	๗๖,๐๐๐	-	-	-	ความพึง พอใจของ ประชาชน	มีถนนใช้ในการ คมนาคมสะดวก รวดเร็วเพิ่มมาก ขึ้น	กองช่าง
๘	ก่อสร้างราง ระบายน้ำ คสล. รูปตัวยู แบบมี ฝาปิด ห้วยอม บ้านทุ่งยั้ง ม.๓	เพื่อให้ระบายน้ำได้ สะดวก น้ำไม่ขัง ไม่ล้นท่วมถนน (ปรับปรุงเป้าหมาย เหลือปี ๖๗)	ก่อสร้างรางระบายน้ำรูปตัวยู แบบมีฝาปิด บริเวณ ห้วยอมบ้านทุ่งยั้ง ม.๓ ปากรางกว้าง ๐.๕๐ เมตร ลึก ๐.๕๐ เมตร ยาว ๑๐๕ เมตร	-	๓๙๘,๐๐๐	-	-	-	ความพึง พอใจของ ประชาชน	ปริมาณน้ำล้น บนถนนระบาย ได้รวดเร็วขึ้น	กองช่าง

รายละเอียดโครงการพัฒนา  
 ที่นำมาจากแผนพัฒนาหมู่บ้านและแผนพัฒนาชุมชน  
 (พ.ศ. ๒๕๖๖ - ๒๕๗๐) เพิ่มเติม ครั้งที่ ๑/๒๕๖๖ องค์การบริหารส่วนตำบลกุดช้าง

ก.ยุทธศาสตร์ชาติ ๒๐ ปี ยุทธศาสตร์ที่ ๒ ด้านการสร้างความสามารถในการแข่งขัน  
 ข.แผนพัฒนาเศรษฐกิจและสังคมแห่งชาติ ฉบับที่ ๑๓ หมายเหตุที่ ๘ ไทยมีพื้นที่และเมืองอัจฉริยะที่น่าอยู่ปลอดภัยเติบโตได้อย่างยั่งยืน  
 ค.Sustainable Development Goals: SDGs เป้าหมายที่ ๑๑ การพัฒนาชุมชนและเมืองที่ยั่งยืน  
 ง.ยุทธศาสตร์การพัฒนาจังหวัดเชียงใหม่ที่ ๑ ส่งเสริมอุตสาหกรรมการท่องเที่ยว เน้นคุณค่าที่ปรับตัวตามสถานการณ์ เพื่อขับเคลื่อนเศรษฐกิจท้องถิ่น  
 จ.ยุทธศาสตร์องค์กรปกครองส่วนท้องถิ่นในเขตจังหวัดเชียงใหม่ : ยุทธศาสตร์ที่ ๒ ด้านโครงสร้างพื้นฐาน สาธารณูปโภค และแหล่งน้ำ

- ๑. ยุทธศาสตร์ที่ ๑ การพัฒนาโครงสร้างพื้นฐาน
  - ๑.๑ กลยุทธ์ที่ ๑ การพัฒนาโครงสร้างพื้นฐาน สาธารณูปโภค สาธารณูปการ และแหล่งน้ำ
    - (๑) แผนงานอุตสาหกรรมและการโยธา : งานก่อสร้าง

ที่	โครงการ	วัตถุประสงค์	เป้าหมาย (ผลผลิตของโครงการ)	งบประมาณ					ตัวชี้วัด (KPI)	ผลที่คาดว่าจะได้รับ	หน่วยงาน รับผิดชอบหลัก
				๒๕๖๖ (บาท)	๒๕๖๗ (บาท)	๒๕๖๘ (บาท)	๒๕๖๙ (บาท)	๒๕๗๐ (บาท)			
๙	ปรับปรุงศาลา อเนกประสงค์ ห้วยอมบ้านทุ่ง ยี่วะ ม.๓	เพื่อให้ประชาชนได้มี สถานที่ใช้ทำกิจกรรม สาธารณะ	ปรับปรุงศาลาอเนกประสงค์ พร้อมลานคสล. ห้วยอมบ้านทุ่งยี่วะ ม.๓ (รายละเอียดตามแบบ แปลนของอบต.กุดช้าง)	-	-	๓๖๐,๐๐๐	-	-	ความพึง พอใจของ ประชาชน	ประชาชนมี สถานที่ใช้ทำ กิจกรรม สาธารณะ	กองช่าง
๑๐	ก่อสร้างถนน คสล. บ้านต้น ขาม ม.๔ (ปรับปรุง เป้าหมาย)	เพื่อให้ประชาชนได้ใช้ ประโยชน์ในการสัญจร และ ชมพืชผลทาง การเกษตร	เพื่อก่อสร้างถนน คสล. จำนวน ๒ จุด จุดที่ ๑ บริเวณหน้าป่าช้า ขนาดผิวจราจร กว้าง ๓.๐๐ ม. ยาว ๑๐๐.๐๐ ม. จุดที่ ๒ ซอยข้างวัดต้น ขาม ขนาดผิวจราจร กว้าง ๓.๐๐ ม. ยาว ๗๐๐๐ ม. รวมผิวจราจรไม่น้อยกว่า ๕๑๐.๐๐ ตร.ม.ตามแบบแปลน อบต.	-	๓๑๓,๐๐๐	-	-	-	ความพึง พอใจของ ประชาชน	มีถนนใช้ในการ คมนาคมสะดวก รวดเร็วเพิ่มมาก ขึ้น	กองช่าง
๑๑	ปรับปรุงผิว จราจร โดยเสริม ผิวแอสฟัลท์ คอนกรีต บ้านต้นขาม ม.๔	เพื่อให้ประชาชนได้ใช้ ประโยชน์ในการสัญจร และ ชมพืชผลทาง การเกษตร	ปรับปรุงผิวจราจรโดยเสริมผิวแอสฟัลท์ คอนกรีต ทางสาธารณะบ้านต้นขาม ม.๔ ขนาดผิวจราจรกว้าง ๔.๐๐ เมตร ยาว ๒๐๐.๐๐ เมตร หนา ๐.๐๕ เมตร หรือผิว จราจร ๘๐๐ ตร.ม. ตามแบบแปลน อบต.	-	-	๓๒๐,๐๐๐	-	-	ความพึง พอใจของ ประชาชน	มีถนนใช้ในการ คมนาคมสะดวก รวดเร็วเพิ่มมาก ขึ้น	กองช่าง



รายละเอียดโครงการพัฒนา  
 ที่นำมาจากแผนพัฒนาหมู่บ้านและแผนพัฒนาชุมชน  
 (พ.ศ. ๒๕๖๖ - ๒๕๗๐) เพิ่มเติม ครั้งที่ ๑/๒๕๖๖ องค์การบริหารส่วนตำบลกุดช้าง

ก.ยุทธศาสตร์ชาติ ๒๐ ปี ยุทธศาสตร์ที่ ๒ ด้านการสร้างความสามารถในการแข่งขัน  
 ข.แผนพัฒนาเศรษฐกิจและสังคมแห่งชาติ ฉบับที่ ๑๓ หมายเหตุที่ ๘ ไทยมีพื้นที่และเมืองอัจฉริยะที่น่าอยู่ปลอดภัยเติบโตได้อย่างยั่งยืน  
 ค.Sustainable Development Goals: SDGs เป้าหมายที่ ๑๑ การพัฒนาชุมชนและเมืองที่ยั่งยืน  
 ง.ยุทธศาสตร์การพัฒนาจังหวัดเชียงใหม่ที่ ๑ ส่งเสริมอุตสาหกรรมการท่องเที่ยว เน้นคุณค่าที่ปรับตัวตามสถานการณ์ เพื่อขับเคลื่อนเศรษฐกิจท้องถิ่น  
 จ.ยุทธศาสตร์องค์กรปกครองส่วนท้องถิ่นในเขตจังหวัดเชียงใหม่ : ยุทธศาสตร์ที่ ๒ ด้านโครงสร้างพื้นฐาน สาธารณูปโภค และแหล่งน้ำ

๑. ยุทธศาสตร์ที่ ๑ การพัฒนาโครงสร้างพื้นฐาน  
 ๑.๑ กลยุทธ์ที่ ๑ การพัฒนาโครงสร้างพื้นฐาน สาธารณูปโภค สาธารณูปการ และแหล่งน้ำ  
 (๑) แผนงานอุตสาหกรรมและการโยธา : งานก่อสร้าง

ที่	โครงการ	วัตถุประสงค์	เป้าหมาย (ผลผลิตของโครงการ)	งบประมาณ					ตัวชี้วัด (KPI)	ผลที่คาดว่าจะได้รับ	หน่วยงาน รับผิดชอบหลัก
				๒๕๖๖ (บาท)	๒๕๖๗ (บาท)	๒๕๖๘ (บาท)	๒๕๖๙ (บาท)	๒๕๗๐ (บาท)			
๑๒	ก่อสร้างถนนคสล. บ้านห้วยน้ำดัง ม.๕ (ปรับปรุงเป้าหมาย)	เพื่อให้ประชาชนได้ใช้ประโยชน์ในการสัญจร	ก่อสร้างถนนคสล.บริเวณสามแยก - ทางเข้าหมู่บ้านห้วยน้ำดัง ม.๕ ขนาดผิวจราจรกว้าง ๔.๐๐ เมตร ยาว ๑๐๕.๐๐ เมตร หนา ๐.๑๕ เมตร ผิวจราจร ๔๒๐ ตร.ม. ตามแบบฯ อบต.	-	๓๐๐,๐๐๐	-	-	-	ความพึงพอใจของประชาชน	มีถนนใช้ในการคมนาคมสะดวก รวดเร็วเพิ่มมากขึ้น	กองช่าง
๑๓	ก่อสร้างถนนคสล. บ้านห้วยน้ำดัง ม.๕ สายขุนแม่ยะ	เพื่อให้ประชาชนได้ใช้ประโยชน์ในการสัญจรและ ขนพืชผลทางการเกษตร	ก่อสร้างถนนคสล.บริเวณหมู่บ้านห้วยน้ำดัง ม.๕ - หน่วยจัดการต้นน้ำขุนแม่ยะ ขนาดผิวจราจรกว้าง ๓.๐๐ เมตร ยาว ๑๐๐.๐๐ เมตร ผิวจราจร ๓๐๐ ตร.ม. ตามแบบแปลน อบต.	-	-	๒๒๕,๐๐๐	-	-	ความพึงพอใจของประชาชน	มีถนนใช้ในการคมนาคมสะดวก รวดเร็วเพิ่มมากขึ้น	กองช่าง
๑๔	ปรับปรุงผิวจราจร โดยเสริมผิวแอสฟัลท์คอนกรีต บ้านทุ่งละคร ม.๖	เพื่อให้ประชาชนได้ใช้ประโยชน์ในการสัญจร	ปรับปรุงผิวจราจร โดยเสริมผิวแอสฟัลท์คอนกรีต ทางสาธารณะบ้านทุ่งละคร หมู่ ๖ ขนาดผิวจราจรกว้าง ๔.๐๐ เมตร ยาว ๒๐๐.๐๐ เมตร หนา ๐.๐๕ เมตร ผิวจราจร ๘๐๐ ตร.ม. ตามแบบแปลน อบต.	-	-	๓๒๐,๐๐๐	-	-	ความพึงพอใจของประชาชน	มีถนนใช้ในการคมนาคมสะดวก รวดเร็วเพิ่มมากขึ้น	กองช่าง
๑๕	ก่อสร้างพังกันน้ำคสล.บ้านทุ่งละคร ม.๖ (ปรับปรุงเป้าหมาย)	เพื่อให้ระบายน้ำได้สะดวก น้ำไม่ขังไม่ล้นท่วมถนน	ก่อสร้างพังกันน้ำ คสล. ลำห้วยแม่ตะมาน บริเวณบ้านทุ่งละคร ม.๖ กว้าง ๑.๕ ม. สูง ๒ ม. ยาว ๔๐.๐๐ เมตร ตามแบบแปลน อบต.	-	๓๑๒,๐๐๐	-	-	-	ความพึงพอใจของประชาชน	มีพังกันการพังทลายของตลิ่ง	กองช่าง

**รายละเอียดโครงการพัฒนา**  
**ที่นำมาจากแผนพัฒนาหมู่บ้านและแผนพัฒนาชุมชน**

แบบ ผ.๐๒/๑

(พ.ศ. ๒๕๖๖ - ๒๕๗๐) เพิ่มเติม ครั้งที่ ๑/๒๕๖๖ องค์การบริหารส่วนตำบลกุดช้าง

- ก.ยุทธศาสตร์ชาติ ๒๐ ปี ยุทธศาสตร์ที่ ๒ ด้านการสร้างความสามารถในการแข่งขัน  
 ข.แผนพัฒนาเศรษฐกิจและสังคมแห่งชาติ ฉบับที่ ๑๓ หมายเหตุที่ ๘ ไทยมีพื้นที่และเมืองอัจฉริยะที่น่าอยู่ปลอดภัยเติบโตได้อย่างยั่งยืน  
 ค.Sustainable Development Goals: SDGs เป้าหมายที่ ๑๑ การพัฒนาชุมชนและเมืองที่ยั่งยืน  
 ง.ยุทธศาสตร์การพัฒนาจังหวัดเชียงใหม่ที่ ๑ ส่งเสริมอุตสาหกรรมการท่องเที่ยว เน้นคุณค่าที่ปรับตัวตามสถานการณ์ เพื่อขับเคลื่อนเศรษฐกิจท้องถิ่น  
 จ.ยุทธศาสตร์องค์กรปกครองส่วนท้องถิ่นในเขตจังหวัดเชียงใหม่ : ยุทธศาสตร์ที่ ๒ ด้านโครงสร้างพื้นฐาน สาธารณูปโภค และแหล่งน้ำ

๑. ยุทธศาสตร์ที่ ๑ การพัฒนาด้านโครงสร้างพื้นฐาน

๑.๑ กลยุทธ์ที่ ๑ การพัฒนาโครงสร้างพื้นฐาน สาธารณูปโภค สาธารณูปการ และแหล่งน้ำ

(๑) แผนงานอุตสาหกรรมและการโยธา : งานก่อสร้าง

ที่	โครงการ	วัตถุประสงค์	เป้าหมาย (ผลผลิตของโครงการ)	งบประมาณ					ตัวชี้วัด (KPI)	ผลที่คาดว่าจะได้รับ	หน่วยงาน รับผิดชอบ หลัก
				๒๕๖๖ (บาท)	๒๕๖๗ (บาท)	๒๕๖๘ (บาท)	๒๕๖๙ (บาท)	๒๕๗๐ (บาท)			
๑๖	ก่อสร้างถนน คสล. สายทาง ห้วยป็นวา ม. ๗	เพื่อให้ระบายน้ำได้ สะดวก น้ำไม่ขังไม่ ล้นท่วมถนน	ก่อสร้างถนนคสล.สายทางห้วยป็นวา หมู่บ้าน ป่าข้าวหลาม ม.๗ ขนาดผิวจราจรกว้าง ๔.๐๐ เมตร ยาว ๑๑๕.๐๐ เมตร หนา ๐.๑๕ เมตร หรือผิวจราจร ๔๖๐ ตร.ม. ตามแบบฯ อบต.	-	๓๐๓,๐๐๐	-	-	-	ความพึง พอใจของ ประชาชน	มีถนนใช้ในการ คมนาคมสะดวก รวดเร็วเพิ่มมาก ขึ้น	กองช่าง
๑๗	ก่อสร้างถนน คสล. ห้วยน้ำขุ่น หมู่ ๗	เพื่อให้ประชาชนได้ ใช้ประโยชน์ในการ สัญจร	ก่อสร้างถนนคสล.บริเวณห้วยน้ำขุ่น หมู่บ้าน ป่าข้าวหลาม ม.๗ ขนาดผิวจราจรกว้าง ๔.๐๐ เมตร ยาว ๒๐๐.๐๐ เมตร หนา ๐.๑๕ เมตร หรือผิวจราจร ๘๐๐ ตร.ม. ตามแบบฯ อบต.	-	๕๗๖,๐๐๐	-	-	-	ความพึง พอใจของ ประชาชน	มีถนนใช้ในการ คมนาคมสะดวก รวดเร็วเพิ่มมาก ขึ้น	กองช่าง
๑๘	ก่อสร้างเวที อเนกประสงค์ หมู่ ๘	เพื่อให้ประชาชนได้ ใช้ประโยชน์ในการ สัญจรได้สะดวก	ก่อสร้างเวทีอเนกประสงค์พร้อมหลังคา ขนาด กว้าง ๖.๐๐ เมตร ยาว ๑๒.๐๐ เมตร ตามแบบ แปลน อบต.	-	๔๗๘,๐๐๐	๔๗๘,๐๐๐	-	-	ความพึง พอใจของ ประชาชน	มีอาคารเพื่อใช้ใน กิจกรรม สาธารณประโยชน์	กองช่าง

รายละเอียดโครงการพัฒนา  
 ที่นำมาจากแผนพัฒนาหมู่บ้านและแผนพัฒนาชุมชน  
 (พ.ศ. ๒๕๖๖ - ๒๕๗๐) เพิ่มเติม ครั้งที่ ๑/๒๕๖๖  
 องค์การบริหารส่วนตำบลกุดช้าง

- ก.ยุทธศาสตร์ชาติ ๒๐ ปี ยุทธศาสตร์ที่ ๓ ด้านการพัฒนาและเสริมสร้างศักยภาพทรัพยากรมนุษย์
- ข.แผนพัฒนาเศรษฐกิจและสังคมแห่งชาติ ฉบับที่ ๑๓ หมายความว่า ไทยมีกำลังคนสมรรถนะสูงมุ่งเรียนรู้อย่างต่อเนื่องตอบสนองโจทย์การพัฒนาแห่งอนาคต
- ค.Sustainable Development Goals: SDGs เป้าหมายที่ ๔ การศึกษาที่ได้คุณภาพ
- ง.ยุทธศาสตร์การพัฒนาจังหวัดเชียงใหม่ที่ ๕ การเสริมสร้างสังคมคุณภาพ เมื่อนำอยู่มีความปลอดภัย เพื่อคุณภาพชีวิตที่ดีของประชาชน
- จ. ยุทธศาสตร์องค์กรปกครองส่วนท้องถิ่นในเขตจังหวัดเชียงใหม่ : ยุทธศาสตร์ที่ ๕ ด้านการพัฒนาคุณภาพชีวิต การศึกษา ส่งเสริมเศรษฐกิจ และการท่องเที่ยว
  - ๕. ยุทธศาสตร์ที่ ๕ การพัฒนาด้านการศึกษาและพัฒนาคุณภาพชีวิต
    - ๕.๑ กลยุทธ์ ๑ ส่งเสริมระบบการจัดการศึกษาและการเรียนรู้ตลอดชีวิต
    - (๑) แผนงานการศึกษา : งานศึกษาไม่กำหนดระดับ

ที่	โครงการ	วัตถุประสงค์	เป้าหมาย (ผลผลิตของโครงการ)	งบประมาณ					ตัวชี้วัด (KPI)	ผลที่คาดว่าจะได้รับ	หน่วยงาน รับผิดชอบหลัก
				๒๕๖๖ (บาท)	๒๕๖๗ (บาท)	๒๕๖๘ (บาท)	๒๕๖๙ (บาท)	๒๕๗๐ (บาท)			
๑	โครงการส่งเสริมศักยภาพเด็กและเยาวชน	เพื่อพัฒนาการเรียนรู้ให้แก่เด็กและเยาวชน	จัดกิจกรรมส่งเสริมศักยภาพเด็ก ปีละ ๑ ครั้ง อย่างน้อย ๓ กิจกรรม	-	๑๐๐,๐๐๐	๑๐๐,๐๐๐	๑๐๐,๐๐๐	๑๐๐,๐๐๐	จำนวนกิจกรรม	เด็กและเยาวชนได้รับโอกาสเสริมสร้างพัฒนาการ	กองการศึกษา

แบบ ผ.๐๒/๒  
รายละเอียดโครงการพัฒนา  
สำหรับ โครงการที่เกินศักยภาพขององค์กรปกครองส่วนท้องถิ่นที่  
ใช้สำหรับประสานแผนพัฒนาท้องถิ่น  
องค์การบริหารส่วนตำบลกุดช้าง  
(พ.ศ. ๒๕๖๖ - ๒๕๗๐)  
เพิ่มเติม ครั้งที่ ๑/๒๕๖๖

แบบ ผ.๐๒/๒  
ยุทธศาสตร์การพัฒนาระดับ ๕  
ด้านการศึกษาและพัฒนาคุณภาพชีวิต

**รายละเอียดโครงการพัฒนา**  
**สำหรับ โครงการที่เกิณศัภภภาพขององค์กรปกครองส่วนท้องถิ่นที่ใช้สำหรับประสานแผนพัฒนาท้องถิ่น**  
**(พ.ศ. ๒๕๖๖ – ๒๕๗๐) เพิ่มเติม ครั้งที่ ๑/๒๕๖๖**  
**องค์การบริหารส่วนตำบลกุดช้าง**

แบบ ผ.๐๒/๒

- ก.ยุทธศาสตร์ชาติ ๒๐ ปี ยุทธศาสตร์ที่ ๓ ด้านการพัฒนาและเสริมสร้างศักยภาพทรัพยากรมนุษย์
- ข.แผนพัฒนาเศรษฐกิจและสังคมแห่งชาติ ฉบับที่ ๑๓ หมายความว่า ไทยมีกำลังคนสมรรถนะสูงมุ่งเรียนรู้อย่างต่อเนื่องตอบโจทย์การพัฒนาแห่งอนาคต
- ค.Sustainable Development Goals: SDGs เป้าหมายที่ ๔ การศึกษาที่ได้คุณภาพ
- ง.ยุทธศาสตร์การพัฒนาจังหวัดเชียงใหม่ที่ ๕ การเสริมสร้างสังคมคุณภาพ เมื่อนำอยู่มีความปลอดภัย เพื่อคุณภาพชีวิตที่ดีของประชาชน
- จ. ยุทธศาสตร์องค์กรปกครองส่วนท้องถิ่นในเขตจังหวัดเชียงใหม่ : ยุทธศาสตร์ที่ ๕ ด้านการพัฒนาคุณภาพชีวิต การศึกษา ส่งเสริมเศรษฐกิจ และการท่องเที่ยว
๕. ยุทธศาสตร์ที่ ๕ การพัฒนาด้านการศึกษาและพัฒนาคุณภาพชีวิต
- ๕.๑ กลยุทธ์ ๑ ส่งเสริมระบบการจัดการศึกษาและการเรียนรู้ตลอดชีวิต
- (๑) แผนงานการศึกษา : งานศึกษาไม่กำหนดระดับ

ที่	โครงการ	วัตถุประสงค์	เป้าหมาย	งบประมาณ					ตัวชี้วัด (KPI)	ผลลัพธ์ที่คาดว่าจะได้รับ	หน่วยงานที่รับผิดชอบ
				๒๕๖๖ (บาท)	๒๕๖๗ (บาท)	๒๕๖๘ (บาท)	๒๕๖๙ (บาท)	๒๕๗๐ (บาท)			
๑	ก่อสร้างอาคารเรียนเด็กเล็ก ๒๐๐ คน ๘ ห้องเรียน (รหัส สน.ศท. อนุบาล ๘)	เพื่อสนับสนุนการจัดการศึกษาตำบลกุดช้าง	ก่อสร้างอาคารเรียนเด็กเล็ก ๒๐๐ คน ๘ ห้องเรียน (รหัส สน.ศท. อนุบาล ๘) จำนวน ๑ แห่ง เนื้อที่ ๗๓๔.๐๐ ตร.เมตร	-	-	๖,๙๐๐,๐๐๐	-	-	จำนวนอาคาร	การจัดการศึกษาตำบลกุดช้างได้รับการสนับสนุนอย่างมีประสิทธิภาพ	สำนักงานฯ/กรมส่งเสริมการปกครองท้องถิ่น

แบบ ผ.๐๓  
บัญชีครุภัณฑ์ วัสดุ  
แผนพัฒนาท้องถิ่น (พ.ศ. ๒๕๖๖ – ๒๕๗๐)  
เพิ่มเติมครั้งที่ ๑/๒๕๖๖  
องค์การบริหารส่วนตำบลกุดช้าง

บัญชีครุภัณฑ์ วัสดุ  
สำหรับที่ไม่ได้ดำเนินการจัดทำเป็นโครงการพัฒนาท้องถิ่น  
แผนพัฒนาท้องถิ่น (พ.ศ. ๒๕๖๖ - ๒๕๗๐) เพิ่มเติม ครั้งที่ ๑/๒๕๖๖  
องค์การบริหารส่วนตำบลกีดช้าง  
ประเภท ครุภัณฑ์

## ๑.ประเภทครุภัณฑ์ : ครุภัณฑ์การเกษตร

## ๑.๑ กลยุทธ์ที่ ๒ การบริการสาธารณสุขและสุขภาพชุมชน

## (๑) แผนงานสาธารณสุข

ที่	ครุภัณฑ์	เป้าหมาย (ผลผลิตของ ครุภัณฑ์)	งบประมาณ					ผลที่คาดว่าจะได้รับ	หน่วยงาน รับผิดชอบ หลัก
			๒๕๖๖ (บาท)	๒๕๖๗ (บาท)	๒๕๖๘ (บาท)	๒๕๖๙ (บาท)	๒๕๗๐ (บาท)		
๑	ครุภัณฑ์การเกษตร	จัดซื้อเครื่องพ่นหมอกควัน จำนวน ๑ เครื่อง เครื่องละ ๕๙,๐๐๐ บาท (รายละเอียดตามที่คณะกรรมการกำหนดคุณลักษณะและราคากลาง กำหนด)	-	๕๙,๐๐๐	-	-	-	มีอุปกรณ์สำหรับป้องกัน และควบคุมการแพร่ระบาดของโรคติดต่อ เช่น ไข้เลือดออก เป็นต้น	สำนักปลัด

## ๒.ประเภทครุภัณฑ์ : ครุภัณฑ์สำนักงาน

## ๒.๑ กลยุทธ์ที่ ๑ การจัดการศึกษาตลอดชีวิต

## (๑) แผนงานการศึกษา

ที่	ครุภัณฑ์	เป้าหมาย (ผลผลิตของ ครุภัณฑ์)	งบประมาณ					ผลที่คาดว่าจะได้รับ	หน่วยงาน รับผิดชอบ หลัก
			๒๕๖๖ (บาท)	๒๕๖๗ (บาท)	๒๕๖๘ (บาท)	๒๕๖๙ (บาท)	๒๕๗๐ (บาท)		
๑	เครื่องฟอกอากาศ	จัดซื้อเครื่องฟอกอากาศ จำนวน ๑๒ เครื่อง เครื่องละ ๘,๙๐๐ บาท (รายละเอียดตามที่คณะกรรมการกำหนดคุณลักษณะและราคากลาง กำหนด)	-	๑๐๖,๘๐๐	-	-	-	มีอุปกรณ์สำหรับจัดให้มีห้องเรียนปลอดฝุ่น และดูแลสุขภาพของเด็กเล็ก ในสถานศึกษาของ อปท.	กองการศึกษา



บัญชีครุภัณฑ์ วัสดุ  
สำหรับที่ไม่ได้ดำเนินการจัดทำเป็นโครงการพัฒนาท้องถิ่น  
แผนพัฒนาท้องถิ่น (พ.ศ. ๒๕๖๖ - ๒๕๗๐) เพิ่มเติม ครั้งที่ ๒/๒๕๖๖  
องค์การบริหารส่วนตำบลกี้ตข้าง  
ประเภท ครุภัณฑ์

๒.ประเภทครุภัณฑ์ : ครุภัณฑ์สำนักงาน

๒.๒ กลยุทธ์ที่ ๑ ส่งเสริมธรรมาภิบาลและการบริหารจัดการบ้านเมืองที่ดี

(๑) แผนงานบริหารงานทั่วไป

ที่	ครุภัณฑ์	เป้าหมาย (ผลผลิตของ ครุภัณฑ์)	งบประมาณ					ผลที่คาดว่าจะได้รับ	หน่วยงาน รับผิดชอบ หลัก
			๒๕๖๖ (บาท)	๒๕๖๗ (บาท)	๒๕๖๘ (บาท)	๒๕๖๙ (บาท)	๒๕๗๐ (บาท)		
๑	พัดลมอุตสาหกรรม	จัดซื้อพัดลมอุตสาหกรรม ขนาด ๒๕ นิ้ว จำนวน ๑๐ ตัว ตัวละ ๓,๙๐๐ บาท (รายละเอียดตามที่คณะกรรมการกำหนดคุณลักษณะและราคากลางกำหนด)	๓๙,๐๐๐	-	-	-	-	มีครุภัณฑ์ใช้ในการจัดกิจกรรมต่างๆ บริการประชาชนอย่างมีประสิทธิภาพ	สำนักปลัด

๓.ประเภทครุภัณฑ์ : ครุภัณฑ์ก่อสร้าง

๒.๒ กลยุทธ์ที่ ๑ การพัฒนาโครงสร้างพื้นฐาน สาธารณูปโภค สาธารณูปการ และแหล่งน้ำ

(๑) แผนงานอุตสาหกรรมและการโยธา

ที่	ครุภัณฑ์	เป้าหมาย (ผลผลิตของ ครุภัณฑ์)	งบประมาณ					ผลที่คาดว่าจะได้รับ	หน่วยงาน รับผิดชอบ หลัก
			๒๕๖๖ (บาท)	๒๕๖๗ (บาท)	๒๕๖๘ (บาท)	๒๕๖๙ (บาท)	๒๕๗๐ (บาท)		
๑	รถตักหน้าขุดหลัง	จัดซื้อรถตักหน้าขุดหลัง ชนิด ขับเคลื่อน ๔ ล้อจำนวน ๑ คัน (รายละเอียดตามบัญชีราคามาตรฐานครุภัณฑ์ฯ)	-	๓,๕๒๐,๐๐๐	-	-	-		กองช่าง

## ๒.๔ การเพิ่มเติมยุทธศาสตร์

### ส่วนที่ ๒

## ยุทธศาสตร์องค์กรปกครองส่วนท้องถิ่น

.....

### ๑. ความสัมพันธ์ระหว่างแผนพัฒนาระดับมหภาค

#### ๑.๑ แผนยุทธศาสตร์ชาติ ๒๐ ปี (พ.ศ. ๒๕๖๑ - ๒๕๘๐)

โดยที่รัฐธรรมนูญแห่งราชอาณาจักรไทย มาตรา ๖๕ กำหนดให้รัฐพึงจัดให้มียุทธศาสตร์ชาติ เป็นเป้าหมายการพัฒนาประเทศอย่างยั่งยืน ตามหลักธรรมาภิบาลเพื่อใช้เป็นกรอบในการจัดทำแผนต่างๆ ให้ สอดคล้องและบูรณาการกันเพื่อให้เกิดเป็นพลังผลักดันร่วมกันไปสู่เป้าหมายดังกล่าว โดยให้เป็นไปตามที่ กำหนดในกฎหมายว่าด้วยการจัดทำยุทธศาสตร์ชาติ และต่อมาได้มีการตราพระราชบัญญัติการจัดทำ ยุทธศาสตร์ชาติ พ.ศ. ๒๕๖๐ มีผลบังคับใช้เมื่อวันที่ ๑ สิงหาคม ๒๕๖๐ โดยกำหนดให้มีการแต่งตั้ง คณะกรรมการยุทธศาสตร์ชาติ เพื่อรับผิดชอบในการจัดทำร่างยุทธศาสตร์ชาติ กำหนดวิธีการการมีส่วนร่วม ของประชาชนในการจัดทำร่างยุทธศาสตร์ชาติ ในการติดตาม การตรวจสอบ และการประเมินผล รวมทั้ง กำหนดมาตรการส่งเสริมและสนับสนุนให้ประชาชนทุกภาคส่วนดำเนินการให้สอดคล้องกับยุทธศาสตร์ชาติ

เพื่อให้เป็นไปตามที่กำหนดในพระราชบัญญัติการจัดทำ ยุทธศาสตร์ชาติ พ.ศ. ๒๕๖๐ คณะกรรมการยุทธศาสตร์ชาติได้แต่งตั้งคณะกรรมการจัดทำยุทธศาสตร์ชาติด้านต่างๆ รวม ๖ คณะอัน ประกอบด้วย คณะกรรมการจัดทำยุทธศาสตร์ชาติด้านความมั่นคง คณะกรรมการจัดทำยุทธศาสตร์ชาติด้าน การสร้างความสามารถในการแข่งขัน คณะกรรมการจัดทำยุทธศาสตร์ชาติด้านการพัฒนาและเสริมสร้าง ศักยภาพทรัพยากรมนุษย์ คณะกรรมการจัดทำยุทธศาสตร์ชาติด้านการสร้างโอกาสและความเสมอภาคทาง สังคม คณะกรรมการจัดทำยุทธศาสตร์ชาติด้านการสร้างการเติบโตบนคุณภาพชีวิตที่เป็นมิตรต่อสิ่งแวดล้อม และคณะกรรมการจัดทำยุทธศาสตร์ชาติด้านการปรับสมดุลและพัฒนาระบบการบริหารจัดการภาครัฐ เพื่อ รับผิดชอบในการดำเนินการจัดทำร่างยุทธศาสตร์ชาติให้เป็นไปตามหลักเกณฑ์ วิธีการ และเงื่อนไขที่กำหนด ตลอดจนได้จัดให้มีการรับฟังความคิดเห็นของประชาชนและหน่วยงานของรัฐที่เกี่ยวข้องอย่างกว้างขวางเพื่อ ประกอบการพิจารณาจัดทำร่างยุทธศาสตร์ชาติตามที่กฎหมายกำหนดแล้ว

#### รูปภาพยุทธศาสตร์ชาติ ๒๐ ปี (พ.ศ. ๒๕๖๑ - ๒๕๘๐)



ยุทธศาสตร์ชาติ ๒๐ ปี (พ.ศ. ๒๕๖๑-๒๕๘๐) เป็นยุทธศาสตร์ชาติฉบับแรกของประเทศไทย ตามรัฐธรรมนูญแห่งราชอาณาจักรไทย ซึ่งจะต้องนำไปสู่ การปฏิบัติเพื่อให้ประเทศไทยบรรลุ วิสัยทัศน์ “ประเทศไทยมีความมั่นคง มั่งคั่ง ยั่งยืน เป็นประเทศพัฒนาแล้ว ด้วยการพัฒนาตามหลักปรัชญา ของเศรษฐกิจพอเพียง” ภายในช่วงเวลาดังกล่าว เพื่อความสุขของคนไทยทุกคน

## สถานการณ์ แนวโน้ม วิสัยทัศน์ และเป้าหมายในการพัฒนาประเทศ

### ๑. บทนำ

การพัฒนาประเทศไทยนับตั้งแต่แผนพัฒนาเศรษฐกิจและสังคมแห่งชาติ ฉบับที่ ๑ เป็นต้น มาได้ส่งผลให้ประเทศมีการพัฒนาในทุกมิติ ทั้งในด้านเศรษฐกิจที่ประเทศไทยได้รับการยกระดับเป็นประเทศ ในกลุ่มบนของกลุ่มประเทศระดับรายได้ปานกลาง ในด้านสังคมที่มีการพัฒนาคุณภาพชีวิตของประชาชน ส่งผลให้ประเทศไทยหลุดพ้นจากการเป็นประเทศยากจน และในด้านสิ่งแวดล้อมที่ประเทศไทยมีข้อได้เปรียบ ในความหลากหลายเชิงนิเวศ อย่างไรก็ตาม ประเทศไทยยังมีความท้าทายต่อการพัฒนาที่สำคัญ อาทิ อัตรา การขยายตัวทางเศรษฐกิจในปี ๒๕๖๐ ที่ร้อยละ ๓.๙ ถือว่าอยู่ในระดับต่ำกว่าศักยภาพ เมื่อเทียบกับร้อยละ ๖.๐ ต่อปีในช่วงเวลาเกือบ ๖ ทศวรรษที่ผ่านมา โดยมีสาเหตุหลักจากการชะลอตัวของการลงทุน ภายในประเทศ และสถานการณ์เศรษฐกิจโลก ที่ยังไม่ฟื้นตัวได้เต็มที่ โครงสร้างเศรษฐกิจไทย ที่ยังไม่สามารถ ขับเคลื่อนด้วยนวัตกรรมได้อย่างเต็มประสิทธิภาพภาคบริการและภาคเกษตรมีผลผลิตการผลิตในระดับต่ำ ขาดการนำเทคโนโลยีเข้ามาเพิ่มประสิทธิภาพในการผลิต ประกอบกับแรงงานไทยยังมีปัญหาเรื่องคุณภาพ และสมรรถนะที่ไม่สอดคล้องกับความต้องการในการขับเคลื่อนการพัฒนาของประเทศ นอกจากนี้ ศักยภาพ และคุณภาพของประชากรไทยทุกช่วงวัยยังคงเป็นปัจจัยท้าทายสำคัญต่อการพัฒนาประเทศ แม้ว่าการเข้าถึง ระบบบริการสาธารณะ การศึกษา บริการสาธารณสุข โครงสร้างพื้นฐานต่างๆ และการคุ้มครองทางสังคมอื่น ๆ ของคนไทยมีความครอบคลุมเพิ่มมากขึ้น แต่ยังคงมีปัญหาเรื่องคุณภาพการให้บริการที่มีมาตรฐานแตกต่างกันระหว่างพื้นที่ ซึ่งเป็นหนึ่งในสาเหตุหลักที่ทำให้ประเทศไทยยังคงมีปัญหาความเหลื่อมล้ำในหลายมิติ ขณะที่ปัญหาด้านความยากจนยังคงเป็นประเด็นท้าทายในการยกระดับการพัฒนาประเทศให้ประชาชนมี รายได้สูงขึ้นและแก้ปัญหาความเหลื่อมล้ำอย่างยั่งยืน ขณะเดียวกันการวางกลยุทธ์ระยะยาวในการฟื้นฟู การ ใช้ และการรักษาทรัพยากรอย่างบูรณาการเพื่อการพัฒนาประเทศที่ผ่านมายังขาดความชัดเจน ส่งผลให้ ทรัพยากรธรรมชาติและสิ่งแวดล้อมของประเทศยังมีปัญหาการใช้อย่างสิ้นเปลืองและเสื่อมโทรมลงอย่าง รวดเร็ว

ทั้งนี้ ปัญหาดังกล่าวข้างต้นมีสาเหตุส่วนหนึ่งมาจากประสิทธิภาพการบริหารจัดการภาครัฐ การ พัฒนาประเทศขาดความต่อเนื่องและความยืดหยุ่นในการตอบสนองต่อความต้องการและปัญหาของ ประชาชน ขณะที่ความมั่นคงภายในประเทศยังมีหลายประเด็นที่ต้องเสริมสร้างให้เกิดความเข้มแข็ง ลดความ ขัดแย้งทางความคิดและอุดมการณ์ที่มีรากฐานมาจากความเหลื่อมล้ำ ความไม่เสมอภาค การขาดความเชื่อมั่น ในกระบวนการยุติธรรม และปัญหาการขาดเสถียรภาพทางการเมืองตลอดจนส่งเสริมคนในชาติให้ยึดมั่น สถาบันหลักเป็นศูนย์รวมจิตใจให้เกิดความรักและความสามัคคี ในขณะเดียวกัน การเปลี่ยนแปลงโครงสร้าง ประชากรที่มีสัดส่วนประชากรวัยแรงงานและวัยเด็กที่ลดลงและประชากรสูงอายุที่เพิ่มขึ้นอย่างต่อเนื่อง จะ เป็นปัจจัยเสี่ยงสำคัญที่จะทำให้การพัฒนาประเทศในมิติต่าง ๆ มีความท้าทายมากขึ้น ทั้งในส่วนของ เสถียรภาพทางการเงินการคลังของประเทศในการจัดสวัสดิการเพื่อดูแลผู้สูงอายุที่เพิ่มสูงขึ้น การลงทุนและ การออม การเจริญเติบโตทางเศรษฐกิจของประเทศ ความมั่นคงทางสังคม การบริหารจัดการ ทรัพยากรธรรมชาติอย่างยั่งยืนซึ่งเป็นประเด็นท้าทายการขับเคลื่อนประเทศไปสู่การเป็นประเทศพัฒนาแล้ว

## ๒. ปัจจัยและแนวโน้มที่คาดว่าจะส่งผลต่อการพัฒนาประเทศ

แม้ว่าประเทศไทยจะมีตำแหน่งที่ตั้งที่สามารถเป็นศูนย์กลางในการเชื่อมโยงในภูมิภาคและเป็นประตูสู่เอเชีย แต่การที่มีอาณาเขตติดกับประเทศเพื่อนบ้านหลายประเทศ ทำให้ปัญหาด้านเขตแดนกับประเทศเพื่อนบ้านยังคงเป็นความท้าทายด้านความมั่นคงในอนาคต นอกจากนี้ ประเทศไทยยังคงต้องให้ความสำคัญกับปัญหาด้านความมั่นคงอื่น ๆ ที่มีความซับซ้อน ละเอียดอ่อน และมีความเชื่อมโยงกันหลายมิติที่อาจเป็นประเด็นท้าทายต่อการสร้างบรรยากาศความไว้วางใจระหว่างรัฐกับประชาชนและระหว่างประชาชนกับประชาชน ซึ่งรวมถึงการสร้างความสัมพันธ์ของคนในชาติที่จะนำไปสู่การแก้ปัญหาความขัดแย้งระหว่างกลุ่มประชากรไทยที่มีแนวคิดและความเชื่อที่แตกต่างกันอย่างยั่งยืน นอกจากนี้ การขยายอิทธิพลและการเพิ่มบทบาทของประเทศมหาอำนาจ ที่อาจก่อให้เกิดการเปลี่ยนแปลงไปสู่ระบบหลายขั้วอำนาจ หรือเกิดการย้ายขั้วอำนาจทางเศรษฐกิจ ซึ่งอาจส่งผลกระทบต่อเสถียรภาพทางเศรษฐกิจของประเทศในอนาคต ขณะที่องค์กรที่ไม่ใช่รัฐ อาทิ องค์กรระหว่างประเทศ และบริษัทข้ามชาติ จะมีบทบาทมากขึ้นในการกำหนดกฎ ระเบียบ ทิศทางความสัมพันธ์และมาตรฐานสากลต่างๆ ทั้งในด้านความมั่นคง และเศรษฐกิจ รวมทั้งการรวมกลุ่มเศรษฐกิจและการเปิดเสรีในภูมิภาคที่นำไปสู่ความเชื่อมโยงในทุกระบบ อาจก่อให้เกิดความเสี่ยงด้านอาชญากรรมข้ามชาติและเศรษฐกิจนอกระบบ รวมทั้งปัญหายาเสพติด การค้ามนุษย์ และการลักลอบเข้าเมือง ในทางกลับกัน ความเปลี่ยนแปลงจากโลกาภิวัตน์และความก้าวหน้าทางวิทยาศาสตร์และเทคโนโลยีที่ได้รับการพัฒนาอย่างก้าวกระโดดจะก่อให้เกิดนวัตกรรมอย่างพลิกผัน อาทิ เทคโนโลยีปัญญาประดิษฐ์ อินเทอร์เน็ตในทุกสิ่ง การวิเคราะห์ข้อมูลขนาดใหญ่ หุ่นยนต์และโดรน เทคโนโลยีพันธุกรรมสมัยใหม่ และเทคโนโลยีทางการเงิน ซึ่งตัวอย่างแนวโน้มการพัฒนาเทคโนโลยีอย่างก้าวกระโดดเหล่านี้ คาดว่าจะเป็นปัจจัยสนับสนุนหลักที่ช่วยทำให้เศรษฐกิจโลกและเศรษฐกิจไทยมีแนวโน้มที่จะกลับมาขยายตัวได้เข้มแข็งขึ้น แนวโน้มสำคัญที่จำเป็นต้องมีการติดตามอย่างใกล้ชิด อาทิ การรวมกลุ่มทางการค้าและการลงทุนที่จะมีความหลากหลายเพิ่มมากขึ้น การแข่งขันที่คาดว่าจะรุนแรงขึ้นในการเพิ่มผลิตภาพและสร้างความหลากหลายของสินค้าและบริการที่ตอบโจทย์รูปแบบชีวิตใหม่ๆ นอกจากนี้ ประเทศไทยคาดว่าจะเข้าสู่การเป็นสังคมสูงวัยระดับสุดยอดในปี ๒๕๗๔ จะก่อให้เกิดโอกาสใหม่ๆ ในการตอบสนองความต้องการของกลุ่มผู้บริโภคนสูงวัยที่จะมีสัดส่วนเพิ่มขึ้นอย่างต่อเนื่อง รวมทั้งการคาดการณ์ว่าครอบครัวไทยจะมีขนาดเล็กลงและมีรูปแบบที่หลากหลายมากขึ้นประชากรในประเทศไทยจะมีช่วงอายุที่แตกต่างกันและจะมีกลุ่มคนช่วงอายุใหม่ๆ เพิ่มขึ้น ซึ่งจะส่งผลต่อทัศนคติและพฤติกรรมที่แตกต่างกัน ดังนั้น การเตรียมความพร้อมของประชากรให้มีคุณภาพ และการนำเทคโนโลยีที่เหมาะสมมาใช้ในการผลิตและการบริการของประเทศจะเป็นความท้าทายสำคัญในระยะต่อไป ในขณะที่เดียวกัน โครงสร้างประชากรที่เข้าสู่สังคมสูงวัย อาจทำให้เกิดความต้องการแรงงานต่างชาติเพิ่มมากขึ้นเพื่อทดแทนจำนวนแรงงานไทยที่ลดลง ซึ่งปัจจัยด้านการเปิดเสรีในภูมิภาคและความก้าวหน้าของการพัฒนาระบบคมนาคมขนส่งในภูมิภาคจะทำให้การเคลื่อนย้ายแรงงานและการย้ายถิ่นมีความสะดวกมากขึ้น และเป็นปัจจัยสำคัญที่จะทำให้เกิดการเคลื่อนย้ายประชากรเข้าออกประเทศเพิ่มมากขึ้น โดยเฉพาะในกลุ่มประชากรที่มีศักยภาพซึ่งมีแนวโน้มในการเคลื่อนย้ายไปเรียนหรือทำงานในทั่วทุกมุมโลกสูงขึ้น ทั้งนี้ การย้ายถิ่นส่วนใหญ่มีวัตถุประสงค์เพื่อแสวงหาโอกาสทางเศรษฐกิจที่ดีขึ้น จึงอาจจะเป็นไปได้ที่ประเทศไทยจะยังคงเป็นประเทศผู้รับของประชากรจากประเทศเพื่อนบ้านขณะที่ประชากรไทยโดยเฉพาะแรงงานทักษะอาจมีแรงจูงใจในการย้ายถิ่นไปยังประเทศที่มีระดับการพัฒนาที่ดีกว่า อาจทำให้การแย่งชิงแรงงานมีความรุนแรงมากขึ้น ซึ่งจะยังทำให้เกิดความเสี่ยงต่อการเจริญเติบโตทางเศรษฐกิจและการเปลี่ยนแปลงของบริบทสังคมไทย

นอกจากนี้ ผลกระทบจากการเปลี่ยนแปลงสภาพภูมิอากาศคาดว่าจะมีความรุนแรงมากขึ้นทั้งในเชิงความผันผวน ความถี่ และขอบเขตที่กว้างขวางมากขึ้น ซึ่งจะสร้างความเสียหายต่อชีวิตและทรัพย์สิน ระบบโครงสร้างพื้นฐานที่จำเป็น ตลอดจนระบบผลิตทางการเกษตรที่สัมพันธ์ต่อเนื่องกับความมั่นคงด้านอาหารและน้ำ ขณะที่ระบบนิเวศต่างๆ มีแนวโน้มเสื่อมโทรมลง และมีความเป็นไปได้ค่อนข้างสูงในการสูญเสียความสามารถในการรองรับความต้องการของมนุษย์ได้อย่างมีประสิทธิภาพอย่างไรก็ดี ระดับความรุนแรงของผลกระทบอันเกิดจากการเปลี่ยนแปลงภูมิอากาศโลกและความเสื่อมโทรมของระบบนิเวศต่าง ๆ ดังกล่าวที่แต่ละประเทศจะต้องเผชิญจะมีความแตกต่างกัน ทำให้การเป็นสังคมสีเขียวการรักษาและบริหารจัดการทรัพยากรธรรมชาติและสิ่งแวดล้อมอย่างบูรณาการจะได้รับความสำคัญและความสนใจจากนานาประเทศ รวมทั้งประเทศไทยเพิ่มมากขึ้น พลังงานทดแทนและพลังงานทางเลือกรวมถึงการสร้างสมดุลความมั่นคงด้านพลังงานและอาหารมีแนวโน้มที่จะมีความสำคัญเพิ่มมากขึ้นกฎระเบียบและข้อตกลงด้านสิ่งแวดล้อมจะมีความเข้มข้นและเข้มงวดขึ้น โดยกรอบการพัฒนาตามข้อตกลงระหว่างประเทศต่างๆ ที่สำคัญ เช่น เป้าหมายการพัฒนาที่ยั่งยืน และบันทึกความตกลงปารีสจะได้รับนำไปปฏิบัติอย่างจริงจังมากยิ่งขึ้น แนวโน้มเหล่านี้จะก่อให้เกิดความท้าทายต่อการพัฒนาประเทศในหลายมิติ ทั้งในส่วนของการทำงานและอาชีพ สาขการผลิตและบริการใหม่ๆ ความมั่นคงของประเทศอันเกิดจากภัยคุกคามและความเสี่ยงด้านอื่นๆ ที่ซับซ้อนขึ้น อาชญากรรมไซเบอร์ รูปแบบการก่อสงครามที่ใช้เทคโนโลยีเป็นเครื่องมือ การเคลื่อนย้ายอย่างเสรีและรวดเร็วของผู้คน เงินทุน ข้อมูลข่าวสาร องค์กรความรู้ เทคโนโลยีและสินค้าและบริการ การปรับตัวต่อการเปลี่ยนแปลงสภาพภูมิอากาศที่รวดเร็วและคาดการณ์ได้ยากการเกิดขึ้นของโรคระบาด และโรคอุบัติใหม่ที่จะส่งผลให้การเฝ้าระวังด้านการสาธารณสุขในประเทศมีความสำคัญมากขึ้น อาจนำไปสู่ปัญหาความเหลื่อมล้ำที่ทวีความรุนแรงมากขึ้นได้ หากไม่มีมาตรการที่มีประสิทธิภาพในการป้องกันและรองรับผลกระทบต่างๆ ที่คาดว่าจะเกิดขึ้น ซึ่งรวมถึงการเตรียมความพร้อมเพื่อรองรับการเปลี่ยนแปลงทางเทคโนโลยีและนวัตกรรมแบบพลิกผันที่จะเกิดขึ้นอย่างรวดเร็วโดยเฉพาะอย่างยิ่งหากการเข้าถึงเทคโนโลยี โครงสร้างพื้นฐาน และองค์ความรู้สมัยใหม่มีระดับความแตกต่างกันระหว่างกลุ่มประชากรต่างๆ โดยการเปลี่ยนแปลงทางเทคโนโลยีและนวัตกรรมดังกล่าวจะส่งผลต่อการจ้างงานและอาชีพที่จะมีรูปแบบและลักษณะงานที่เปลี่ยนไป มีความต้องการแรงงานที่มีสมรรถนะสูงเพิ่มมากขึ้น หลายอาชีพอาจหายไปจากตลาดงานในปัจจุบันและบางอาชีพจะถูกทดแทนด้วยระบบอัตโนมัติโดยเฉพาะอาชีพที่ต้องการทักษะระดับต่ำ ก่อให้เกิดความเสี่ยงต่อความมั่นคงและคุณภาพชีวิตของประชาชนที่ปรับตัวไม่ทันหรือขาดความรู้และทักษะที่ทันกับยุคสมัยที่เปลี่ยนแปลงไป กระแสโลกาภิวัตน์ที่จะทำให้เกิดการพัฒนาขยายความเป็นเมือง วิถีชีวิตที่เปลี่ยนไปอย่างรวดเร็ว รวมทั้งการเปลี่ยนแปลงทางสภาพภูมิอากาศที่อาจจะมีความแปรปรวนมากยิ่งขึ้น ซึ่งปัจจัยทั้งหมดดังกล่าวจะส่งผลให้ปัญหาความยากจนและความเหลื่อมล้ำของประเทศมีความซับซ้อนมากยิ่งขึ้น จากปัจจัยและแนวโน้มที่คาดว่าจะส่งผลต่อการขับเคลื่อนการพัฒนาประเทศในมิติต่างๆข้างต้น เห็นได้ว่าบริบทและสภาพแวดล้อมทั้งภายในและภายนอกประเทศมีแนวโน้มที่จะเปลี่ยนแปลงอย่างรวดเร็ว มีพลวัตสูง และมีความซับซ้อนหลากหลายมิติ ซึ่งจะส่งผลต่ออนาคตการพัฒนาประเทศอย่างมาก ดังนั้น การพัฒนาประเทศจึงจำเป็นต้องมียุทธศาสตร์การพัฒนาที่ครอบคลุมทุกมิติและทุกด้านการพัฒนาที่เกี่ยวข้อง มีความร่วมมือในลักษณะประชารัฐจากภาคส่วนต่างๆ ในรูปแบบของหุ้นส่วนการพัฒนาที่เป็นการทำงานอย่างบูรณาการ เนื่องจากทุกมิติการพัฒนามีความเกี่ยวข้องซึ่งกันและกัน โดยประเทศไทยจำเป็นต้องมีทรัพยากรมนุษย์ที่มีคุณภาพ มีความรู้ สมรรถนะ และทักษะที่สอดคล้องกับการเปลี่ยนแปลงต่างๆ สามารถรู้เท่าทันและปรับตัวให้สามารถดำเนินชีวิตได้อย่างมีความสุข มีอาชีพที่มั่นคง สร้างรายได้ ท่ามกลางความเปลี่ยนแปลงกฎเกณฑ์และกติกาใหม่ๆ และมาตรฐานที่สูงขึ้น โดยเฉพาะในโลกที่มีการเปลี่ยนแปลงอย่างรวดเร็วซึ่งจำเป็นต้องมีการพัฒนาระบบและปัจจัยส่งเสริมต่าง ๆ ที่เกี่ยวข้องไปพร้อมกัน ทั้งในส่วนของระบบการเรียนการสอน และการพัฒนาทักษะฝีมือที่สอดคล้อง

กันกับการพัฒนาของคนในแต่ละช่วงวัย ระบบบริการสาธารณะ โครงสร้างพื้นฐาน รวมทั้งการให้ความสำคัญกับการส่งเสริมเทคโนโลยีและนวัตกรรม เพื่อให้ประเทศไทยสามารถยกระดับเป็นเจ้าของเทคโนโลยีและนวัตกรรมก้าวหน้าโลก จากการพัฒนาตามนโยบายไทยแลนด์ ๔.๐ ส่งผลให้เกิดการสร้างห่วงโซ่มูลค่าทางเศรษฐกิจในทั้งภาคอุตสาหกรรม ภาคเกษตรและภาคบริการ กระจายผลประโยชน์จากการพัฒนาลดปัญหาความเหลื่อมล้ำ และนำไปสู่การเสริมสร้างคุณภาพชีวิตของประชาชนทุกภาคส่วน นอกจากนี้ประเทศไทยต้องให้ความสำคัญกับการสร้างสมดุลความมั่นคงด้านพลังงานและอาหาร การรักษาไว้ซึ่งความหลากหลายเชิงนิเวศ การส่งเสริมการดำเนินชีวิตและธุรกิจ และการพัฒนาและขยายความเป็นเมืองที่เติบโตอย่างต่อเนื่องที่เป็นมิตรต่อสิ่งแวดล้อม พร้อมกับการมีข้อกำหนดของรูปแบบและกฎเกณฑ์ที่เกี่ยวข้องกับลักษณะการใช้พื้นที่ที่ชัดเจน ขณะที่การพัฒนาโครงสร้างพื้นฐานและระบบโลจิสติกส์ กฎหมาย ระบบภาษี ต้องมีกลยุทธ์การพัฒนาที่สามารถอำนวยความสะดวกและส่งเสริมให้ประเทศมีศักยภาพ การแข่งขันที่สูงขึ้น และสามารถจับจุดแข็งในเรื่องตำแหน่งที่ตั้งทางภูมิศาสตร์ของประเทศให้เกิดประโยชน์ต่อการพัฒนาประเทศมากขึ้น รวมทั้งให้ความสำคัญของการรวมกลุ่มความร่วมมือกับนานาประเทศในระดับภูมิภาคและระดับโลก เพื่อกระชับและสร้างสัมพันธ์ไมตรี เสริมสร้างความสัมพันธ์ทางการทูต ซึ่งจะก่อให้เกิดการสร้างพลังทางเศรษฐกิจและรักษาความมั่นคงของประเทศ โดยจำเป็นต้องสร้างความพร้อมในการที่จะยกระดับมาตรฐานและมีการปฏิบัติให้เป็นไปตามระเบียบกติกาสากลในด้านต่างๆ ขณะเดียวกันประเทศไทยจำเป็นต้องเร่งให้มีการปฏิรูประบบราชการและการเมืองเพื่อให้เกิดการบริหารราชการที่ดีและมีเสถียรภาพทางการเมือง มีการส่งเสริมคนในชาติให้ยึดมั่นสถาบันหลักเป็นศูนย์รวมจิตใจเพื่อให้เกิดความรักความสามัคคี และลดความขัดแย้งภายในประเทศ โดยที่นโยบายการพัฒนาต่างๆ จำเป็นต้องคำนึงถึงความสอดคล้องกับโครงสร้างและลักษณะพฤติกรรมของประชากรที่อาจจะมีความแตกต่างจากปัจจุบันมากขึ้น

ดังนั้น ภายใต้เงื่อนไขโครงสร้างประชากร โครงสร้างเศรษฐกิจ สภาพสังคม สภาพภูมิอากาศ สิ่งแวดล้อม และปัจจัยการพัฒนาต่างๆ ที่เกี่ยวข้อง ส่งผลให้ประเทศไทยจำเป็นต้องมีการวางแผนการพัฒนาที่รอบคอบและครอบคลุม อย่างไรก็ตาม หลายประเด็นพัฒนาเป็นเรื่องที่ต้องใช้ระยะเวลาในการดำเนินงานเพื่อให้เกิดการปรับตัวซึ่งจะต้องหยั่งรากลึกลงไปถึงการเปลี่ยนแปลงในเชิงโครงสร้างการขับเคลื่อนการพัฒนาให้ประเทศเจริญก้าวหน้าไปในอนาคตจึงจำเป็นต้องกำหนดวิสัยทัศน์ในระยะยาวที่ต้องบรรลุ พร้อมทั้งแนวยุทธศาสตร์หลักในด้านต่างๆ เพื่อเป็นกรอบในการขับเคลื่อนการพัฒนาอย่างบูรณาการบนพื้นฐานประชารัฐเพื่อยกระดับจุดแข็งและจุดเด่นของประเทศ และปรับปรุงแก้ไขจุดอ่อนและจุดด้อยต่าง ๆ อย่างเป็นระบบ โดยยุทธศาสตร์ชาติจะเป็นเป้าหมายใหญ่ในการขับเคลื่อนประเทศ และถ่ายทอดไปสู่แผนในระดับอื่น ๆ เพื่อนำไปสู่การปฏิบัติทั้งในระดับยุทธศาสตร์ ภารกิจและพื้นที่ ซึ่งรวมถึงพื้นที่พิเศษต่างๆ อาทิ เขตเศรษฐกิจพิเศษชายแดน เขตพัฒนาพิเศษภาคตะวันออกเพื่อการพัฒนาประเทศสามารถดำเนินการได้อย่างมั่นคง มั่งคั่ง และ ยั่งยืน

### ๓. วิสัยทัศน์ประเทศไทย

**“ประเทศไทยมีความมั่นคง มั่งคั่ง ยั่งยืน เป็นประเทศพัฒนาแล้ว ด้วยการพัฒนาตามหลักปรัชญาของเศรษฐกิจพอเพียง”** หรือเป็นคติพจน์ประจำชาติว่า “มั่นคง มั่งคั่ง ยั่งยืน” เพื่อสนองต่อผลประโยชน์แห่งชาติ อันได้แก่ การมีเอกราช อธิปไตย การดำรงอยู่อย่างมั่นคง และยั่งยืนของสถาบันหลักของชาติและประชาชนจากภัยคุกคามทุกรูปแบบ การอยู่ร่วมกันในชาติอย่างสันติสุขเป็นปึกแผ่น มีความมั่นคงทางสังคมท่ามกลางพหุสังคมและการมีเกียรติและศักดิ์ศรีของความเป็นมนุษย์ความเจริญเติบโตของชาติความเป็นธรรมและความอยู่ดีมีสุขของประชาชน ความยั่งยืนของฐานทรัพยากรธรรมชาติสิ่งแวดล้อม ความมั่นคงทางพลังงานและอาหาร ความสามารถในการรักษาผลประโยชน์ของชาติภายใต้การเปลี่ยนแปลงของสถานะแวดล้อมระหว่างประเทศ และการอยู่ร่วมกันอย่างสันติประสานสอดคล้องกันด้านความมั่นคงในประชาคมอาเซียนและประชาคมโลกอย่างมีเกียรติและศักดิ์ศรี

**ความมั่นคง** หมายถึง การมีความมั่นคงปลอดภัยจากภัยและการเปลี่ยนแปลงทั้งภายในประเทศและภายนอกประเทศในทุกระดับ ทั้งระดับประเทศ สังคม ชุมชน ครัวเรือน และปัจเจกบุคคล และมีความมั่นคงในทุกมิติ ทั้งมิติทางการทหาร เศรษฐกิจ สังคม สิ่งแวดล้อม และการเมือง เช่น ประเทศมีความมั่นคงในเอกราชและอธิปไตย มีการปกครองระบอบประชาธิปไตยที่มีพระมหากษัตริย์ทรงเป็นประมุข สถาบันชาติ ศาสนา พระมหากษัตริย์มีความเข้มแข็งเป็นศูนย์กลางและเป็นที่ยึดเหนี่ยวจิตใจของประชาชน มีระบบการเมืองที่มั่นคงเป็นกลไกที่นำไปสู่การบริหารประเทศที่ต่อเนื่องและโปร่งใสตามหลักธรรมาภิบาล สังคมมีความปรองดองและความสามัคคี สามารถผนึกกำลังเพื่อพัฒนาประเทศ ชุมชนมีความเข้มแข็ง ครอบครัวมีความอบอุ่น ประชาชนมีความมั่นคงในชีวิต มีงานและรายได้ที่มั่นคงพอเพียงกับการดำรงชีวิต มีการออมสำหรับวัยเกษียณ ความมั่นคงของอาหาร พลังงาน และน้ำ มีที่อยู่อาศัยและความปลอดภัยในชีวิตทรัพย์สิน

**ความมั่งคั่ง** หมายถึง ประเทศไทยมีการขยายตัวของเศรษฐกิจอย่างต่อเนื่องและมีความยั่งยืนจนเข้าสู่กลุ่มประเทศรายได้สูง ความเหลื่อมล้ำของการพัฒนาลดลง ประชากรมีความอยู่ดีมีสุขได้รับผลประโยชน์จากการพัฒนาอย่างเท่าเทียมกันมากขึ้น และมีการพัฒนาอย่างทั่วถึงทุกภาคส่วนมีคุณภาพชีวิตตามมาตรฐานขององค์การสหประชาชาติ ไม่มีประชาชนที่อยู่ในภาวะความยากจนเศรษฐกิจในประเทศมีความเข้มแข็ง ขณะเดียวกันต้องมีความสามารถในการแข่งขันกับประเทศต่างๆทั้งในตลาดโลกและตลาดภายในประเทศเพื่อให้สามารถสร้างรายได้ทั้งจากภายในและภายนอกประเทศตลอดจนมีการสร้างฐานเศรษฐกิจและสังคมแห่งอนาคตเพื่อให้สอดคล้องกับบริบทการพัฒนาที่เปลี่ยนแปลงไป และประเทศไทยมีบทบาทที่สำคัญในเวทีโลก และมีความสัมพันธ์ทางเศรษฐกิจและการค้าอย่างแน่นแฟ้นกับประเทศในภูมิภาคเอเชีย เป็นจุดสำคัญของการเชื่อมโยงในภูมิภาค ทั้งการคมนาคมขนส่ง การผลิต การค้า การลงทุน และการทำธุรกิจ เพื่อให้เป็นพลังในการพัฒนา นอกจากนี้ยังมีความสมบูรณ์ในทุนที่จะสามารถสร้างการพัฒนาต่อเนื่องไปได้ ได้แก่ ทุนมนุษย์ ทุนทางปัญญาทุนทางการเงิน ทุนที่เป็นเครื่องมือเครื่องจักร ทุนทางสังคม และทุนทรัพยากรธรรมชาติและสิ่งแวดล้อม

**ความยั่งยืน** หมายถึง การพัฒนาที่สามารถสร้างความเจริญ รายได้ และคุณภาพชีวิตของประชาชนให้เพิ่มขึ้นอย่างต่อเนื่อง ซึ่งเป็นการเจริญเติบโตของเศรษฐกิจที่อยู่บนหลักการใช้ การรักษาและการฟื้นฟูฐานทรัพยากรธรรมชาติอย่างยั่งยืน ไม่ใช่ทรัพยากรธรรมชาติจนเกินพอดี ไม่สร้างมลภาวะต่อสิ่งแวดล้อมจนเกินความสามารถในการรองรับและเยียวยาของระบบนิเวศ การผลิตและการบริโภคเป็นมิตรกับสิ่งแวดล้อม และสอดคล้องกับเป้าหมายการพัฒนาที่ยั่งยืน ทรัพยากรธรรมชาติมีความอุดมสมบูรณ์มากขึ้น และสิ่งแวดล้อมมีคุณภาพดีขึ้น คนมีความรับผิดชอบต่อสังคม มีความเอื้ออาทร เสียสละเพื่อผลประโยชน์ส่วนรวม รัฐบาลมีนโยบายที่มุ่งประโยชน์ส่วนรวมอย่างยั่งยืนและให้ความสำคัญกับการมีส่วนร่วมของประชาชน และทุกภาคส่วนในสังคมยึดถือและปฏิบัติตามหลักปรัชญาของเศรษฐกิจพอเพียงเพื่อการพัฒนาอย่างสมดุล มีเสถียรภาพ และยั่งยืน

โดยมีเป้าหมายการพัฒนาประเทศ คือ **“ประเทศชาติมั่นคง ประชาชนมีความสุขเศรษฐกิจพัฒนาอย่างต่อเนื่อง สังคมเป็นธรรม ฐานทรัพยากรธรรมชาติยั่งยืน”** โดยยกระดับศักยภาพของประเทศในหลากหลายมิติ พัฒนาคนในทุกมิติและในทุกช่วงวัยให้เป็นคนดี เก่ง และมีคุณภาพ สร้างโอกาสและความเสมอภาคทางสังคม สร้างการเติบโตบนคุณภาพชีวิตที่เป็นมิตรกับสิ่งแวดล้อม และมีภาครัฐของประชาชนเพื่อประชาชนและประโยชน์ส่วนรวม โดยการประเมินผลการพัฒนาตามยุทธศาสตร์ชาติ ประกอบด้วย

- ๑) ความอยู่ดีมีสุขของคนไทยและสังคมไทย
- ๒) ชีตความสามารถในการแข่งขัน การพัฒนาเศรษฐกิจ และการกระจายรายได้
- ๓) การพัฒนาทรัพยากรมนุษย์ของประเทศ

- ๔) ความเท่าเทียมและความเสมอภาคของสังคม
- ๕) ความหลากหลายทางชีวภาพ คุณภาพสิ่งแวดล้อม และความยั่งยืนของทรัพยากรธรรมชาติ
- ๖) ประสิทธิภาพการบริหารจัดการและการเข้าถึงการให้บริการของภาครัฐ

#### ๔. ประเด็นยุทธศาสตร์ชาติ

##### ๔.๑ ยุทธศาสตร์ชาติด้านความมั่นคง

- (๑) การรักษาความสงบภายในประเทศ
- (๒) การป้องกันและแก้ไขปัญหาที่มีผลกระทบต่อความมั่นคง
- (๓) การพัฒนาศักยภาพของประเทศให้พร้อมเผชิญภัยคุกคามที่กระทบต่อความมั่นคงของชาติ
- (๔) การบูรณาการความร่วมมือด้านความมั่นคงกับอาเซียนและนานาชาติ รวมถึงองค์กรภาครัฐและที่มิใช่ภาครัฐ
- (๕) การพัฒนากลไกการบริหารจัดการความมั่นคงแบบองค์รวม

##### ๔.๒ ยุทธศาสตร์ชาติด้านการสร้างความสามารถในการแข่งขัน

- (๑) การเกษตรสร้างมูลค่า
- (๒) อุตสาหกรรมและบริการแห่งอนาคต
- (๓) สร้างความหลากหลายด้านการท่องเที่ยว

##### ๔.๔ โครงสร้างพื้นฐาน เชื่อมไทย เชื่อมโลก

- (๕) พัฒนาเศรษฐกิจบนพื้นฐานผู้ประกอบการยุคใหม่

##### ๔.๓ ยุทธศาสตร์ชาติด้านการพัฒนาและเสริมสร้างศักยภาพทรัพยากรมนุษย์

- (๑) การปรับเปลี่ยนค่านิยมและวัฒนธรรม
- (๒) การพัฒนาศักยภาพคนตลอดช่วงชีวิต
- (๓) ปฏิรูปกระบวนการเรียนรู้ที่ตอบสนองต่อการเปลี่ยนแปลงในศตวรรษ ๒๑
- (๔) การตระหนักถึงพหุปัญญาของมนุษย์ที่หลากหลาย
- (๕) การเสริมสร้างให้คนไทยมีสุขภาวะที่ดี
- (๖) การสร้างสภาพแวดล้อมที่เอื้อต่อการพัฒนาและเสริมสร้างศักยภาพทรัพยากรมนุษย์
- (๗) การเสริมสร้างศักยภาพการกีฬาในการสร้างคุณค่าทางสังคมและพัฒนาประเทศ

##### ๔.๔ ยุทธศาสตร์ชาติด้านการสร้างโอกาสและความเสมอภาคทางสังคม

- (๑) การลดความเหลื่อมล้ำ สร้างความเป็นธรรมในทุกมิติ
- (๒) การกระจายศูนย์กลางความเจริญทางเศรษฐกิจ สังคม และเทคโนโลยี
- (๓) การเสริมสร้างพลังทางสังคม
- (๔) การเพิ่มขีดความสามารถของชุมชนท้องถิ่นในการพัฒนา การพึ่งตนเอง และการจัดการตนเอง



### ๔.๕ ยุทธศาสตร์ชาติด้านการสร้างการเติบโตบนคุณภาพชีวิตที่เป็นมิตรกับสิ่งแวดล้อม

- (๑) สร้างการเติบโตอย่างยั่งยืนบนสังคมเศรษฐกิจสีเขียว
- (๒) สร้างการเติบโตอย่างยั่งยืนบนสังคมเศรษฐกิจภาคทะเล
- (๓) สร้างการเติบโตอย่างยั่งยืนบนสังคมที่เป็นมิตรต่อสภาพภูมิอากาศ
- (๔) พัฒนาพื้นที่เมือง ชนบท เกษตรกรรมและอุตสาหกรรมเชิงนิเวศ มุ่งเน้นความเป็นเมืองที่เติบโตอย่างต่อเนื่อง
- (๕) พัฒนาความมั่นคงน้ำ พลังงาน และเกษตรที่เป็นมิตรต่อสิ่งแวดล้อม
- (๖) ยกระดับกระบวนการตัดสินใจเพื่อกำหนดอนาคตประเทศ

### ๔.๖ ยุทธศาสตร์ชาติด้านการปรับสมดุลและพัฒนาระบบการบริหารจัดการภาครัฐ

- (๑) ภาครัฐที่ยึดประชาชนเป็นศูนย์กลาง ตอบสนองความต้องการ และให้บริการอย่างสะดวกรวดเร็ว โปร่งใส
- (๒) ภาครัฐบริหารงานแบบบูรณาการโดยมียุทธศาสตร์ชาติเป็นเป้าหมายและเชื่อมโยงการพัฒนาในทุกระดับ ทุกประเด็น ทุกภารกิจ และทุกพื้นที่
- (๓) ภาครัฐมีขนาดเล็กกระทัดรัด เหมาะสมกับภารกิจ ส่งเสริมให้ประชาชนและทุกภาคส่วนมีส่วนร่วมในการพัฒนาประเทศ
- (๔) ภาครัฐมีความทันสมัย
- (๕) บุคลากรภาครัฐเป็นคนดีและเก่ง ยึดหลักคุณธรรม จริยธรรม มีจิตสำนึก มีความสามารถสูง มุ่งมั่น และเป็นมืออาชีพ
- (๖) ภาครัฐมีความโปร่งใส ปลอดการทุจริตและประพฤติมิชอบ
- (๗) กฎหมายมีความสอดคล้องเหมาะสมกับบริบทต่าง ๆ และมีเท่าที่จำเป็น
- (๘) กระบวนการยุติธรรมเคารพสิทธิมนุษยชนและปฏิบัติต่อประชาชนโดยเสมอภาค

รูปภาพแผนพัฒนาเศรษฐกิจและสังคมแห่งชาติ ฉบับที่ ๑๓ (พ.ศ. ๒๕๖๖ - ๒๕๗๐)



## ๑.๒ แผนพัฒนาเศรษฐกิจและสังคมแห่งชาติ ฉบับที่ ๑๓ (พ.ศ. ๒๕๖๖ – ๒๕๗๐)

สำนักงานสภาพัฒนาการเศรษฐกิจและสังคมแห่งชาติ ขับเคลื่อนแผนพัฒนาฯ ฉบับที่ ๑๓ ผู้การพลิกโฉมประเทศไทยให้เติบโตอย่างยั่งยืน โดยได้เสริมสร้างความรู้ความเข้าใจเกี่ยวกับทิศทางการพัฒนาประเทศภายใต้แผนพัฒนาฯ ฉบับที่ ๑๓ ที่ต้องการเปลี่ยนแปลงเชิงโครงสร้าง เพื่อแก้ไขจุดอ่อนและข้อจำกัดที่มีอยู่ในปัจจุบัน พร้อมกับยกระดับขีดความสามารถเพื่อสร้างสรรคโอกาสจากบริบทของโลกที่เปลี่ยนแปลงไป ทั้งในด้านเศรษฐกิจ สังคม และสิ่งแวดล้อม โดยมุ่งหวังที่จะนำพาประเทศไทยไปสู่ประเทศที่มีสังคมก้าวหน้า และเศรษฐกิจที่สร้างมูลค่าได้อย่างยั่งยืน ซึ่งเป็นภาพอนาคตที่ทุกคนอยากเห็นและอยากให้เกิดขึ้น จากแผนพัฒนาฯ ฉบับที่ ๑๓

สาระสำคัญของแผนพัฒนาเศรษฐกิจและสังคมแห่งชาติ ฉบับที่ ๑๓ และแนวทางการขับเคลื่อนแผนไปสู่การปฏิบัติ สรุปสาระได้ว่า ภายใต้ความท้าทายของการพัฒนาประเทศที่ต้องเผชิญในระยะต่อไปทั้งในเรื่อง การเปลี่ยนผ่านไปสู่ยุคดิจิทัล ความร่วมมือในการลดก๊าซเรือนกระจกในระดับนานาชาติ การเปลี่ยนแปลงโครงสร้างประชากรเป็นสังคมสูงวัย ความขัดแย้งระหว่างประเทศ ความเสี่ยงต่อความมั่นคงทางอาหารและพลังงาน โรคอุบัติใหม่และภัยโรคระบาด ท่ามกลางสถานการณ์ที่มีความไม่แน่นอนสูงดังกล่าว แผนพัฒนาฯ ฉบับที่ ๑๓ ได้กำหนดทิศทาง การพัฒนาบนพื้นฐานของหลักการแนวคิดที่สำคัญ ๔ ประการ ได้แก่ ปรัชญาของเศรษฐกิจพอเพียง แนวคิด Resilience เป้าหมายการพัฒนาอย่างยั่งยืนของสหประชาชาติ (SDGs) และโมเดลเศรษฐกิจ BCG (Bio-Circular-Green Economy) เพื่อมุ่งสู่วัตถุประสงค์หลักของแผนพัฒนาฯ คือการ “พลิกโฉม” ประเทศไทย สู่ “สังคมก้าวหน้า เศรษฐกิจสร้างมูลค่าอย่างยั่งยืน” โดย สศช. ได้ถ่ายทอดวัตถุประสงค์หลักข้างต้นออกมาเป็นเป้าหมายหลัก ๕ ประการ คือ

๑. การปรับโครงสร้างสู่เศรษฐกิจฐานนวัตกรรม เพื่อยกระดับรายได้ประชาชาติต่อหัวเพิ่มขึ้น ไม่ต่ำกว่า ๓๐๐,๐๐๐ บาทต่อปี

๒. การพัฒนาคนสำหรับโลกยุคใหม่ ให้ดัชนีความก้าวหน้าของคน (HAI) อยู่ในระดับสูง

๓. มุ่งสู่สังคมแห่งโอกาสและความเป็นธรรม โดยลดความแตกต่างของความเป็นอยู่ระหว่างกลุ่มประชากรต่ำกว่า ๕ เท่า

๔. เปลี่ยนผ่านการผลิตและการบริโภคไปสู่ความยั่งยืน โดยลดปริมาณการปล่อยก๊าซเรือนกระจก ไม่น้อยกว่า ๒๐% เมื่อเทียบกับปริมาณปกติที่คาดว่าจะเกิดขึ้น

๕. สร้างความสามารถในการรับมือกับการเปลี่ยนแปลงและความเสี่ยงเพิ่มขึ้น ทั้งในเรื่องโรคระบาด การเปลี่ยนแปลงสภาพภูมิอากาศ ความก้าวหน้าทางดิจิทัล และประสิทธิภาพภาครัฐ

ซึ่ง ๑ พฤศจิกายน ๒๕๖๕ ราชกิจจานุเบกษา เล่ม ๑๓๙ ตอนพิเศษ ๒๕๖ ง ได้เผยแพร่ประกาศใช้แผนพัฒนาเศรษฐกิจและสังคมแห่งชาติ ฉบับที่ ๑๓ (พ.ศ. ๒๕๖๖-๒๕๗๐) ได้กำหนดจุดหมายไว้ ๑๓ หมุดหมาย ครอบคลุมมิติการพัฒนา ๔ มิติ ได้แก่

### ๑. มิติภาคการผลิตและบริการเป้าหมาย

หมุดหมายที่ ๑ ไทยเป็นประเทศชั้นนำด้านสินค้าเกษตรและเกษตรแปรรูปมูลค่าสูง

หมุดหมายที่ ๒ ไทยเป็นจุดหมายของการท่องเที่ยวที่เน้นคุณภาพและความยั่งยืน

หมุดหมายที่ ๓ ไทยเป็นฐานการผลิตยานยนต์ไฟฟ้าที่สำคัญของโลก

หมุดหมายที่ ๔ ไทยเป็นศูนย์กลางทางการแพทย์และสุขภาพมูลค่าสูง

หมุดหมายที่ ๕ ไทยเป็นประตูการค้าการลงทุนและยุทธศาสตร์ทางโลจิสติกส์ที่สำคัญของภูมิภาค

หมุดหมายที่ ๖ ไทยเป็นศูนย์กลางอุตสาหกรรมอิเล็กทรอนิกส์อัจฉริยะและอุตสาหกรรมดิจิทัลของอาเซียน

## ๒. มิติโอกาสและความเสมอภาคทางเศรษฐกิจและสังคม

หมวดหมู่ที่ ๗ ไทยมี SMEs ที่เข้มแข็งมีศักยภาพสูงและสามารถแข่งขันได้  
หมวดหมู่ที่ ๘ ไทยมีพื้นที่และเมืองอัจฉริยะที่น่าอยู่ปลอดภัยเติบโตได้อย่างยั่งยืน  
หมวดหมู่ที่ ๙ ไทยมีความยากจนข้ามรุ่นลดลงและมีความคุ้มครองทางสังคมที่เพียงพอ  
เหมาะสม

## ๓. มิติความยั่งยืนของทรัพยากรธรรมชาติและสิ่งแวดล้อม

หมวดหมู่ที่ ๑๐ ไทยมีเศรษฐกิจหมุนเวียนและสังคมคาร์บอนต่ำ  
หมวดหมู่ที่ ๑๑ ไทยสามารถลดความเสี่ยงและผลกระทบจากภัยธรรมชาติและ  
เปลี่ยนแปลงสภาพภูมิอากาศ

## ๔. มิติปัจจัยผลักดันการพลิกโฉมประเทศ

หมวดหมู่ที่ ๑๒ ไทยมีกำลังคนสมรรถนะสูงมุ่งเรียนรู้อย่างต่อเนื่องตอบโจทย์การพัฒนา  
แห่งอนาคต

หมวดหมู่ที่ ๑๓ ไทยมีภาครัฐที่ทันสมัยมีประสิทธิภาพและตอบโจทย์ประชาชน

**“ประเทศไทยมีความมั่นคง มั่งคั่ง ยั่งยืน เป็นประเทศพัฒนาแล้ว ด้วยการพัฒนาตามหลักปรัชญา  
ของเศรษฐกิจพอเพียง”** ตามเจตนารมณ์ของยุทธศาสตร์ชาติ ตามหลักการและแนวคิด ๔ ประการ คือ

๑. หลักปรัชญาของเศรษฐกิจพอเพียง
๒. การสร้างความสามารถในการล้มแล้วลุกไว
๓. เป้าหมายการพัฒนาอย่างยั่งยืนของสหประชาชาติ
๔. การพัฒนาเศรษฐกิจชีวภาพ เศรษฐกิจหมุนเวียน เศรษฐกิจสีเขียว

### ๑.๔ เป้าหมายการพัฒนาอย่างยั่งยืน (Sustainable Development Goals-SDGs)

การดำเนินงานพัฒนาท้องถิ่น ต้องกำหนดทิศทางการพัฒนาให้มีความสอดคล้อง กับ  
เป้าหมายการพัฒนาอย่างยั่งยืนใน ๑๗ เป้าหมาย โดยเป้าหมายการพัฒนาที่ยั่งยืน (Sustainable  
Development Goals: SDGs) เป็นชุดเป้าหมายพัฒนาระดับโลกหลังปี ๒๐๑๕ ที่ได้รับการรับรองจาก  
๑๙๓ ประเทศสมาชิกขององค์การสหประชาชาติ เมื่อวันที่ ๒๕ กันยายน ค.ศ. ๒๐๑๕ ครอบคลุมช่วง  
ระยะเวลาที่ต้องบรรลุภายใน ๑๕ ปี ได้เป็นทิศทางการพัฒนาที่ทุกประเทศที่ต้องดำเนินการร่วมกันมาตั้งแต่ปี  
ค.ศ. ๒๐๑๖ ไปจนถึงปี ค.ศ. ๒๐๓๐ โดยเอกสารที่ประเทศสมาชิกทั้งหมดลงนามรับรองเป็นพันธะสัญญานั้น  
เรียกว่า “Transforming Our World: the ๒๐๓๐ Agenda for Sustainable Development” หรือ “วาระ  
การพัฒนาที่ยั่งยืน ๒๐๓๐” ฉะนั้นในบางโอกาส SDGs อาจถูกกล่าวถึงผ่านชื่ออื่นได้ทั้ง Agenda ๒๐๓๐ หรือ  
Global Goals

เป้าหมายการพัฒนาที่ยั่งยืน (Sustainable Development Goals: SDGs) มีทั้งหมด  
๑๗ เป้าหมาย (Goals) ภายใต้หนึ่งเป้าหมายจะประกอบไปด้วยเป้าหมายย่อย ๆ ที่เรียกว่า เป้าหมายย่อย  
(Targets) ซึ่งมีจำนวนทั้งหมด ๑๖๙ เป้าหมายย่อย และพัฒนา ตัวชี้วัด (Indicators) จำนวน ๒๓๒ ตัวชี้วัด  
(ทั้งหมด ๒๔๔ ตัวชี้วัดแต่มีตัวที่ซ้ำ ๑๒ ตัว) เพื่อติดตามความก้าวหน้าของเป้าหมายย่อยดังกล่าว  
๑๗ เป้าหมาย (Goals) ได้แก่

- เป้าหมายที่ ๑: ยุติความยากจนทุกรูปแบบในทุกที่
- เป้าหมายที่ ๒: ยุติความหิวโหย บรรลุความมั่นคงทางอาหารและยกระดับโภชนาการ และ  
ส่งเสริมเกษตรกรรมที่ยั่งยืน
- เป้าหมายที่ ๓: สร้างหลักประกันการมีสุขภาพที่ดี และส่งเสริมความเป็นอยู่ที่ดีสำหรับทุก  
คนในทุกช่วงวัย

- เป้าหมายที่ ๔: สร้างหลักประกันว่าทุกคนมีการศึกษาที่มีคุณภาพอย่างครอบคลุมและเท่าเทียม และสนับสนุนโอกาสในการเรียนรู้ตลอดชีวิต
- เป้าหมายที่ ๕: บรรลุความเสมอภาคระหว่างเพศและเพิ่มบทบาทของสตรีและเด็กหญิงทุกคน
- เป้าหมายที่ ๖: สร้างหลักประกันเรื่องน้ำและการสุขาภิบาล ให้มีการจัดการอย่างยั่งยืนและมีสภาพพร้อมใช้ สำหรับทุกคน
- เป้าหมายที่ ๗: สร้างหลักประกันว่าทุกคนเข้าถึงพลังงานสมัยใหม่ในราคาที่สามารถซื้อหาได้ เชื่อถือได้ และยั่งยืน
- เป้าหมายที่ ๘: ส่งเสริมการเจริญเติบโตทางเศรษฐกิจที่ต่อเนื่อง ครอบคลุม และยั่งยืน การจ้างงานเต็มที่และ มีผลิตภาพ และการมีงานที่มีคุณค่าสำหรับทุกคน
- เป้าหมายที่ ๙: สร้างโครงสร้างพื้นฐานที่มีความยืดหยุ่นต่อการเปลี่ยนแปลง ส่งเสริมการพัฒนาอุตสาหกรรม ที่ครอบคลุมและยั่งยืน และส่งเสริมนวัตกรรม
- เป้าหมายที่ ๑๐: ลดความไม่เสมอภาคภายในและระหว่างประเทศ
- เป้าหมายที่ ๑๑ : ทำให้เมืองและการตั้งถิ่นฐานของมนุษย์ มีความครอบคลุม ปลอดภัย ยืดหยุ่นต่อการเปลี่ยนแปลง และยั่งยืน
- เป้าหมายที่ ๑๒: สร้างหลักประกันให้มีแบบแผนการผลิตและการบริโภคที่ยั่งยืน
- เป้าหมายที่ ๑๓: ปฏิบัติการอย่างเร่งด่วนเพื่อต่อสู้กับการเปลี่ยนแปลงสภาพภูมิอากาศและผลกระทบที่เกิดขึ้น
- เป้าหมายที่ ๑๔: อนุรักษ์และใช้ประโยชน์จากมหาสมุทร ทะเลและทรัพยากรทางทะเลอย่างยั่งยืนเพื่อการพัฒนาที่ยั่งยืน
- เป้าหมายที่ ๑๕: ปกป้อง ฟื้นฟู และสนับสนุนการใช้ระบบนิเวศบนบกอย่างยั่งยืน จัดการป่าไม้อย่างยั่งยืน ต่อสู้การกลายสภาพเป็นทะเลทราย หยุดการเสื่อมโทรมของที่ดินและฟื้นสภาพกลับมาใหม่ และหยุดการสูญเสียความหลากหลายทางชีวภาพ
- เป้าหมายที่ ๑๖: ส่งเสริมสังคมที่สงบสุขและครอบคลุม เพื่อการพัฒนาที่ยั่งยืน ให้ทุกคนเข้าถึงความยุติธรรม และสร้างสถาบันที่มีประสิทธิผล รับผิดชอบ และครอบคลุมในทุก ระดับ
- เป้าหมายที่ ๑๗: เสริมความเข้มแข็งให้แก่งlobalการดำเนินงานและฟื้นฟูสภาพหุ้นส่วนความร่วมมือระดับโลกสำหรับการพัฒนาที่ยั่งยืน



## ๑.๕ แผนพัฒนาภาค/แผนพัฒนากลุ่มจังหวัด/แผนพัฒนาจังหวัด

สำนักงานคณะกรรมการพัฒนาการเศรษฐกิจและสังคมแห่งชาติ จัดทำกรอบยุทธศาสตร์การ  
พัฒนาภาคตามพระราชบัญญัติระเบียบบริหารราชการแผ่นดิน (ฉบับที่ ๗) พ.ศ. ๒๕๕๐ มาตรา ๕๓/๑ และ  
มาตรา ๕๓/๒ บัญญัติให้จังหวัดและกลุ่มจังหวัด จัดทำแผนพัฒนาจังหวัดและกลุ่มจังหวัดให้สอดคล้องกับ  
แผนพัฒนาเศรษฐกิจและสังคมแห่งชาติ และตอบสนองความต้องการของประชาชนในท้องถิ่น สำนักงาน  
คณะกรรมการพัฒนาการเศรษฐกิจและสังคมแห่งชาติ (สศช.) จึงได้จัดทำกรอบยุทธศาสตร์การ  
พัฒนาภาค ที่  
ยึดกระบวนการมีส่วนร่วมของทุกภาคส่วนจากทุกจังหวัดทั้ง ๔ ภูมิภาค เพื่อสนับสนุนจังหวัดและกลุ่มจังหวัด  
ให้สามารถใช้เป็นกรอบแนวทางในการจัดทำแผนพัฒนาจังหวัดและแผนพัฒนากลุ่มจังหวัด

### ๑) ยุทธศาสตร์การพัฒนากลุ่มภาคเหนือ

(๑) ปรับโครงสร้างการผลิตสู่การพึ่งตนเองตามแนวปรัชญาเศรษฐกิจพอเพียง และปรับ  
ระบบการผลิตที่สร้างมูลค่าเพิ่มอย่างสมดุล เพื่อคงความเป็นฐานเศรษฐกิจอย่างยั่งยืน เช่น การพัฒนา  
ประสิทธิภาพการผลิตและการสร้างมูลค่าเพิ่มให้ผลิตภัณฑ์ทางการเกษตร

(๒) ยกระดับการค้าและการบริการให้ได้มาตรฐาน ท้นต่อการเปลี่ยนแปลงของกระแส  
ตลาด เน้นการพัฒนาคูคลอง โครงสร้างพื้นฐาน และสิ่งอำนวยความสะดวกต่างๆ เช่น ระบบโลจิสติกส์เพื่อ  
สนับสนุนการค้า การพัฒนาแหล่งท่องเที่ยว

(๓) พัฒนาเมืองศูนย์กลางความเจริญและเมืองชายแดนเพื่อรองรับการเชื่อมโยงในระดับ  
นานาชาติ

(๔) พัฒนาคมนาคมและสังคมเพื่อรองรับการเปลี่ยนแปลง มีความมั่นคงและอยู่เย็นเป็นสุข  
ร่วมกัน เช่น ด้านสุขภาพ ด้านการศึกษา แรงงาน ฯลฯ

(๕) พัฒนาศักยภาพของสถาบันครอบครัวและชุมชนให้มีความเข้มแข็งในการพัฒนาที่  
นำไปสู่การพึ่งตนเอง มีภูมิคุ้มกันตามหลักปรัชญาเศรษฐกิจพอเพียง

(๖) การบริหารจัดการทรัพยากรธรรมชาติและสิ่งแวดล้อมอย่างยั่งยืน เน้นการอนุรักษ์  
ฟื้นฟู และใช้ประโยชน์อย่างสมดุล และเตรียมป้องกันและรับมือภัยธรรมชาติ

### ๒) ทิศทางการพัฒนาจังหวัดและกลุ่มจังหวัดภาคเหนือ

ให้มีความเชื่อมโยงการบริหาร ราชการแผ่นดิน และแผนพัฒนาเศรษฐกิจและสังคม  
แห่งชาติรวมทั้งแผนพัฒนาด้านต่างๆ ดังนี้

(๑) กลุ่มจังหวัดภาคเหนือตอนบน ๑ ประกอบด้วย เชียงใหม่ ลำพูน ลำปาง และ  
แม่ฮ่องสอน มีทิศทางการพัฒนาด้านการฟื้นฟูทรัพยากรธรรมชาติ พัฒนาการบริการขั้นพื้นฐานของเมืองและ  
สิ่งแวดล้อม พัฒนาโครงข่ายโทรคมนาคม และสร้างมูลค่าเพิ่มทางภาคการผลิต และการบริการบนพื้นฐานของ  
ความรู้และ วัฒนธรรมภูมิปัญญา

(๒) กลุ่มภาคเหนือตอนบน ๒ ประกอบด้วย เชียงราย พะเยา แพร่ และน่าน มุ่งพัฒนา  
เชียงรายให้เป็นประตูสู่การค้า การลงทุน การพัฒนาเกษตรอินทรีย์ พัฒนาการท่องเที่ยวชายแดน และการ  
ท่องเที่ยวอนุรักษ์และสืบสานวัฒนธรรมล้านนาและภูมิปัญญาท้องถิ่น และเร่งฟื้นฟูทรัพยากรธรรมชาติ

(๓) กลุ่มภาคเหนือตอนล่าง ๑ ประกอบด้วย สุโขทัย ตาก เพชรบูรณ์ อุตรดิตถ์ และ  
พิษณุโลก เน้นการสนับสนุนให้เกิดความมั่นคงด้านทรัพยากรธรรมชาติป่าไม้และน้ำ สร้างมูลค่าเพิ่มทางการ  
ท่องเที่ยวเชิง ประวัติศาสตร์และศาสนา การพัฒนาให้เป็นศูนย์กลางการค้า บริการ การขนส่งและกระจาย  
สินค้า

(๔) กลุ่มภาคเหนือตอนล่าง ๒ ประกอบด้วย กำแพงเพชร นครสวรรค์ พิจิตร และ อุทัยธานี เน้นการพัฒนาข้าวและผลิตภัณฑ์แปรรูปการเกษตรอย่างครบวงจร พัฒนาอุตสาหกรรมพลังงานทดแทนจาก ผลผลิตและวัสดุทางการเกษตร พัฒนาให้เป็นศูนย์กลางการกระจายสินค้า พัฒนาแหล่งท่องเที่ยวที่มีความโดดเด่น และการอนุรักษ์ทรัพยากรธรรมชาติและสิ่งแวดล้อม

๓) แผนพัฒนาจังหวัดเชียงใหม่ (พ.ศ.๒๕๖๖-๒๕๗๐)

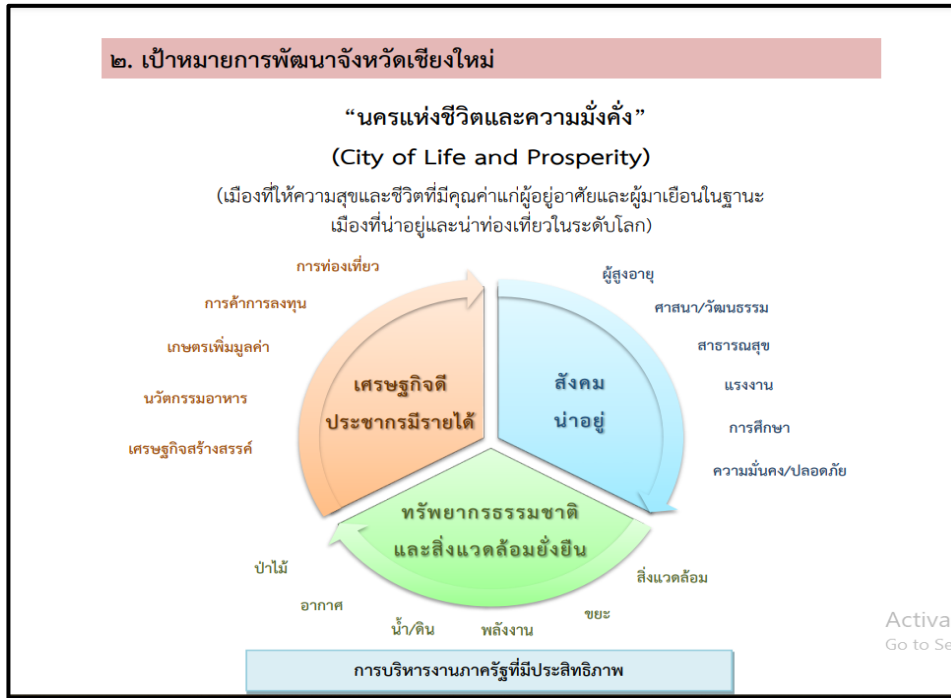

## ๔. ประเด็นการพัฒนาจังหวัด

ประเด็นการพัฒนาที่ ๑ การส่งเสริมอุตสาหกรรมท่องเที่ยว เน้นคุณค่าที่สามารถปรับตัวตามสถานการณ์ เพื่อขับเคลื่อนเศรษฐกิจท้องถิ่น

- วัตถุประสงค์**
๑. เพื่อพัฒนาโครงสร้างพื้นฐานและสิ่งอำนวยความสะดวกทางการท่องเที่ยว
  ๒. เพื่อสร้างมูลค่าเพิ่มทางด้านการท่องเที่ยว สินค้า และบริการ
  ๓. เพื่อสร้างการเชื่อมโยงของธุรกิจการท่องเที่ยวสู่ชุมชนและท้องถิ่น

- แนวทางการพัฒนา**
๑. ส่งเสริมและพัฒนาศักยภาพโครงสร้างพื้นฐานและสิ่งอำนวยความสะดวกทางการท่องเที่ยวและบริการ
  ๒. ส่งเสริมและพัฒนาศักยภาพบุคลากรและผู้ประกอบการด้านการท่องเที่ยว สินค้า และบริการ
  ๓. ส่งเสริมและพัฒนากิจกรรมการท่องเที่ยวในชุมชนและท้องถิ่น เชื่อมโยงสู่ระดับสากล
  ๔. ส่งเสริมและพัฒนาการประชาสัมพันธ์และการตลาดทางการท่องเที่ยวและบริการ

**แผนงาน** แผนงานที่ ๑ การส่งเสริมและพัฒนาศักยภาพโครงสร้างพื้นฐานและสิ่งอำนวยความสะดวกทางการท่องเที่ยวและบริการ

แผนงานที่ ๒ การส่งเสริมและพัฒนาบุคลากร ผู้ประกอบการ และกิจกรรมการท่องเที่ยว สินค้าและบริการ

แผนงานที่ ๓ การส่งเสริมและพัฒนาการประชาสัมพันธ์และการตลาดทางการท่องเที่ยวและบริการ

**ตัวชี้วัดและค่าเป้าหมาย**

ฐานข้อมูล	ข้อมูล ค่าฐาน	ค่าเป้าหมาย				
		ปี ๒๕๖๖	ปี ๒๕๖๗	ปี ๒๕๖๘	ปี ๒๕๖๙	ปี ๒๕๗๐
๑. จำนวนรายได้จากการท่องเที่ยวจังหวัด (ล้านบาท)	๔๙,๘๔๓ (ปี ๒๕๖๓)	๔๙,๘๔๓ (ใช้ข้อมูลปี ๒๕๖๓)	๕๔,๘๒๕ (+๑๐%)	๖๕,๗๙๐ (+๒๐%)	๘๕,๕๒๗ (+๓๐%)	๘๘,๐๙๒ (+๓%)
๒. จำนวนแหล่งท่องเที่ยว/ สายทางที่ได้รับการพัฒนา (สายทาง/แหล่ง)	๗ แห่ง (ปี ๒๕๖๓) ๑๒ แห่ง (ปี ๒๕๖๔) ๑๑ แห่ง (ปี ๒๕๖๕)	๗ แห่ง	๘ แห่ง	๙ แห่ง	๑๐ แห่ง	๑๐ แห่ง

**หมายเหตุ** - ปี ๒๕๖๔ คาดว่าจังหวัดเชียงใหม่มีรายได้จากการท่องเที่ยว จำนวน ๒๙,๙๐๔ ล้านบาท ลดลงร้อยละ ๔๐ เมื่อเทียบกับปี ๒๕๖๓

- ปี ๒๕๖๕ คาดว่าจังหวัดเชียงใหม่มีรายได้จากการท่องเที่ยว จำนวน ๓๐,๒๐๓ ล้านบาท เพิ่มขึ้นร้อยละ ๑ เมื่อเทียบกับปี ๒๕๖๔

**ค่าฐานข้อมูล (ย้อนหลัง ๕ ปีจากค่าฐาน)**

ตัวชี้วัด	ปี ๒๕๕๙	ปี ๒๕๖๐	ปี ๒๕๖๑	ปี ๒๕๖๒	ปี ๒๕๖๓
๑. รายได้จากการท่องเที่ยว (ล้านบาท)	๙๐,๑๓๗,๒๘	๙๙,๐๗๐,๔๒	๑๐๗,๖๒๕	๑๑๐,๖๗๐	๔๙,๘๔๓
๒. จำนวนนักท่องเที่ยว (คน)	๙,๖๒๓,๙๕๘	๑๐,๓๙๐,๘๐๑	๑๐,๘๖๓,๑๕๐	๑๑,๑๖๕,๘๖๐	๖,๐๐๗,๗๖๓

**ประเด็นการพัฒนาที่ ๒ การขับเคลื่อนเกษตรกรเพิ่มมูลค่า เกษตรแปรรูปมูลค่าสูง และนวัตกรรมอาหารแห่งอนาคต ภายใต้ BCG Model**

- วัตถุประสงค์**
๑. ยกระดับการผลิตสินค้าเกษตรให้มีคุณภาพ ได้รับการรับรองมาตรฐาน
  ๒. เพิ่มขีดความสามารถในการแข่งขันของเกษตรกรและผู้ประกอบการ
  ๓. พัฒนาสินค้า/ผลิตภัณฑ์เกษตร เกษตรแปรรูป และอาหารให้มีมูลค่าเพิ่มขึ้น
- แนวทางการพัฒนา**
๑. เพิ่มประสิทธิภาพการผลิตเกษตรปลอดภัย เกษตรอินทรีย์ และเกษตรแปรรูปมูลค่าสูงให้มีมาตรฐาน
  ๒. ส่งเสริมและพัฒนาศักยภาพเกษตรกร ผู้ประกอบการ และสถาบันเกษตรกรให้มีความสามารถในการเชิงธุรกิจ
  ๓. ส่งเสริมและพัฒนาการใช้เทคโนโลยีและนวัตกรรมในการยกระดับการผลิตและการประกอบธุรกิจภายใต้แนวคิดเศรษฐกิจใหม่ (BCG Model)
  ๔. ขับเคลื่อนและพัฒนาการเกษตรในพื้นที่โครงการอันเนื่องมาจากพระราชดำริ
  ๕. ส่งเสริมและเชื่อมโยงการประชาสัมพันธ์และการตลาดทางการเกษตร
  ๖. พัฒนาศักยภาพโครงสร้างพื้นฐาน และสิ่งอำนวยความสะดวกทางการเกษตร
- แผนงาน**
- แผนงานที่ ๑ การส่งเสริมเกษตรกรเพิ่มมูลค่า
- แผนงานที่ ๒ การส่งเสริมเกษตรแปรรูปมูลค่าสูงและนวัตกรรมอาหารแห่งอนาคต ภายใต้ BCG Model

**ตัวชี้วัดและค่าเป้าหมาย**

ฐานข้อมูล	ข้อมูล ค่าฐาน	ค่าเป้าหมาย				
		ปี ๒๕๖๖	ปี ๒๕๖๗	ปี ๒๕๖๘	ปี ๒๕๖๙	ปี ๒๕๗๐
๑. จำนวนแปลง/ฟาร์มและผลิตภัณฑ์สินค้าเกษตรที่ได้รับการรับรองและผ่านการตรวจรับรองมาตรฐาน (GAP/เกษตรอินทรีย์) เพิ่มขึ้นร้อยละ ๕ ต่อปี (แปลง)	๑๔,๓๖๘	๕ (๑๕,๐๘๖)	๕ (๑๕,๘๐๐)	๕ (๑๖,๕๑๔)	๕ (๑๗,๒๓๖)	๕ (๑๗,๙๕๔)
๒. อัตราการขยายตัวของมูลค่าผลิตภัณฑ์มวลรวมภาคเกษตรของจังหวัดเพิ่มขึ้น (ร้อยละ)	๑.๘ (ปี ๒๕๖๓)	๒	๒	๓	๓	๓
๓. จำนวนผลิตภัณฑ์ที่ได้รับการพัฒนาด้วยเทคโนโลยีและนวัตกรรมเพิ่มขึ้น ๕ ผลิตภัณฑ์ต่อปี	๕	๑๐	๑๕	๒๐	๒๕	๓๐



**ประเด็นการพัฒนาที่ ๓ การยกระดับการค้าการลงทุนบนฐานเศรษฐกิจสร้างสรรค์ (Creative Economy) นวัตกรรม (Innovation) และการพัฒนาอย่างยั่งยืน (SDGs)**

- วัตถุประสงค์**
๑. เพื่อยกระดับอุตสาหกรรมเป้าหมายของจังหวัดเชียงใหม่ ได้แก่ อุตสาหกรรมอาหาร อุตสาหกรรมสร้างสรรค์ อุตสาหกรรม MICE และธุรกิจสุขภาพ ให้มีศักยภาพและขีดความสามารถในการแข่งขันในระดับสากล
  ๒. เพื่อเสริมสร้างศักยภาพของผู้ประกอบการด้วยการพัฒนาระบบนิเวศ Ecosystem ให้เอื้อต่อการประกอบธุรกิจได้อย่างยั่งยืน
  ๓. เพื่อส่งเสริมและสนับสนุนการนำความคิดสร้างสรรค์และนวัตกรรมไปประยุกต์ใช้ในการประกอบธุรกิจอย่างเป็นรูปธรรม

- แนวทางการพัฒนา**
๑. สร้างมูลค่าเพิ่มในอุตสาหกรรมเป้าหมายด้วยนวัตกรรมเศรษฐกิจสร้างสรรค์
  ๒. ส่งเสริมการค้าเงินธุรกิจบนฐานนวัตกรรมเชื่อมโยงกับภูมิปัญญาและอัตลักษณ์ของท้องถิ่น
  ๓. สร้างระบบนิเวศและกลไกในการผลักดันให้เกิดธุรกิจและผู้ประกอบการใหม่

- แผนงาน**
- แผนงานที่ ๑ พัฒนาและยกระดับอุตสาหกรรมเป้าหมาย
- แผนงานที่ ๒ การพัฒนาทักษะการเป็นผู้ประกอบการและบุคลากรในภาคธุรกิจ
- แผนงานที่ ๓ การพัฒนาระบบนิเวศและกลไกการผลักดันการค้าการลงทุนในพื้นที่

**ตัวชี้วัดและค่าเป้าหมาย**

ฐานข้อมูล	ข้อมูล ค่าฐาน	ค่าเป้าหมาย				
		ปี ๒๕๖๖	ปี ๒๕๖๗	ปี ๒๕๖๘	ปี ๒๕๖๙	ปี ๒๕๗๐
๑. จำนวนมูลค่าการลงทุนในอุตสาหกรรมเป้าหมาย เพิ่มขึ้นร้อยละ ๕ ต่อปี (ล้านบาท)	๑๓,๘๕๒ (ปี ๒๕๖๓)	๕ (๑๔,๕๔๕)	๕ (๑๕,๒๓๘)	๕ (๑๕,๙๓๑)	๕ (๑๖,๖๒๔)	๕ (๑๗,๓๑๗)
๒. จำนวนผู้ประกอบการ/ผลิตภัณฑ์และบริการที่ได้รับการพัฒนาต่อยอดโดยใช้ความคิดสร้างสรรค์ และนวัตกรรม ร้อยละ ๕ ต่อปี (ราย/ผลิตภัณฑ์)	๒๐๐ (ปี ๒๕๖๓)	๕ (๒๑๐)	๕ (๒๒๐)	๕ (๒๓๐)	๕ (๒๔๐)	๕ (๒๕๐)

**ประเด็นการพัฒนาที่ ๔ การจัดการเชิงรุกในปัญหาฝุ่นควัน (PM2.5) และการรักษาทรัพยากรธรรมชาติและสิ่งแวดล้อมแบบมีส่วนร่วม**

- วัตถุประสงค์**
๑. เพื่อจัดการปัญหาฝุ่นควัน (PM2.5) เชิงรุกแบบบูรณาการ
  ๒. เพื่อให้ประชาชนมีส่วนร่วมในการใช้ประโยชน์และแก้ไขปัญหาทรัพยากรธรรมชาติและสิ่งแวดล้อม
  ๓. เพื่อการสร้างจิตสำนึกสาธารณะ เพื่อเพิ่มพื้นที่สีเขียว
  ๔. เพื่อพัฒนาเทคโนโลยีและนวัตกรรม เพื่อเพิ่มประสิทธิภาพการจัดการของเสียและพลังงาน

- แนวทางการพัฒนา**
๑. การสร้างความตระหนักรู้ด้านทรัพยากรธรรมชาติและสิ่งแวดล้อมให้กับประชาชน
  ๒. รักษาและเพิ่มพื้นที่สีเขียว ส่งเสริมการจัดการทรัพยากรธรรมชาติและสิ่งแวดล้อมสู่ความยั่งยืนระดับท้องถิ่น
  ๓. ส่งเสริมเมืองสิ่งแวดล้อมยั่งยืนรองรับการเปลี่ยนแปลงในอนาคต
  ๔. อนุรักษ์พันธุกรรมพืชและพัฒนาชนบทเชิงพื้นที่ ประยุกต์ตามแนวพระราชดำริ
  ๕. บริหารจัดการทรัพยากรน้ำในพื้นที่อย่างมีธรรมาภิบาล
  ๖. จัดทำแผนและขับเคลื่อนแผนชุมชนด้านทรัพยากรธรรมชาติและสิ่งแวดล้อมตามบริบทเชิงพื้นที่ เพื่อเพิ่มศักยภาพการสร้างระบบข้อมูลและพัฒนากลไกการขับเคลื่อนแผนแบบบูรณาการในระดับพื้นที่
  ๗. เสริมสร้างรายได้และพัฒนาคุณภาพชีวิตชุมชน ขับเคลื่อนปรับเปลี่ยนพืชเชิงเดี่ยวไปเป็นพืชเศรษฐกิจสีเขียว โดยประยุกต์ใช้ความรู้เทคโนโลยีและนวัตกรรมในการเพิ่มมูลค่าของเศรษฐกิจสีเขียวอย่างยั่งยืนเพิ่มขึ้น
  ๘. พัฒนาองค์ความรู้ด้านทรัพยากรธรรมชาติและสิ่งแวดล้อมเพื่อพัฒนาสู่นวัตกรรมให้เกิดการเปลี่ยนแปลง

- แผนงาน** แผนงานที่ ๑ การแก้ไขปัญหาฝุ่นควัน (PM2.5) เชิงรุกแบบบูรณาการ  
 แผนงานที่ ๒ การอนุรักษ์ พัฒนา และรักษาทรัพยากรธรรมชาติและสิ่งแวดล้อมแบบมีส่วนร่วม

**ตัวชี้วัดและค่าเป้าหมาย**

ฐานข้อมูล	ข้อมูล ค่าฐาน	ค่าเป้าหมาย				
		ปี ๒๕๖๖	ปี ๒๕๖๗	ปี ๒๕๖๘	ปี ๒๕๖๙	ปี ๒๕๗๐
๑. ค่าเฉลี่ยรายปีของฝุ่นละอองขนาดเล็ก (PM2.5) ลดลง ปีละ ๐.๕๐ มคก./ลบ.ม. (ตรวจวัดจาก ๒ สถานีหลัก ในรอบปีงบประมาณ)	๓๑.๒๗ (ค่าเฉลี่ย ๓ ปี ย้อนหลัง ปี ๒๕๖๒ - ๒๕๖๔)	๓๐.๗๗	๓๐.๒๗	๒๙.๗๗	๒๙.๒๗	๒๘.๗๗
๒. จำนวนพื้นที่การเผาไหม้ ลดลง ปีละ ๕๐,๐๐๐ ไร่ (ไร่)	๑,๐๔๖,๙๐๑ (ค่าเฉลี่ย ๓ ปี ย้อนหลัง ปี ๒๕๖๒ - ๒๕๖๔)	๙๙๖,๙๐๑	๙๔๖,๙๐๑	๘๙๖,๙๐๑	๘๔๖,๙๐๑	๗๙๖,๙๐๑
๓. จำนวนพื้นที่การปลูกป่า ในจังหวัดเชียงใหม่ไม่น้อยกว่า ปีละ ๑,๐๐๐ ไร่ (ไร่)	๙๔๗ (ปี ๒๕๖๓)	๑,๐๐๐	๑,๐๐๐	๑,๐๐๐	๑,๐๐๐	๑,๐๐๐
๔. ร้อยละขยะมูลฝอย/ของเสียที่นำกลับมาใช้ประโยชน์ เพิ่มขึ้นปีละ ๐.๕	๓๖.๖๕ (ปี ๒๕๖๓)	๓๗.๑๕	๓๗.๖๕	๓๘.๑๕	๓๘.๖๕	๓๙.๑๕

**ประเด็นการพัฒนาที่ ๕ การเสริมสร้างสังคมคุณภาพ เมืองน่าอยู่มีความปลอดภัย เพื่อคุณภาพชีวิตที่ดีของประชาชน**

- วัตถุประสงค์**
๑. เพื่อส่งเสริมสังคมคุณภาพ พัฒนาคุณภาพชีวิตของคนทุกช่วงวัย กลุ่มเปราะบาง และรองรับสังคมสูงวัยอย่างมีคุณภาพ
  ๒. เพื่อสร้างความเป็นธรรมลดความเหลื่อมล้ำทางสังคม
  ๓. เพื่อส่งเสริมและขับเคลื่อนโครงการอันเนื่องมาจากพระราชดำริ และพระราชปณิธาน
  ๔. เพื่อเสริมสร้างชุมชนเข้มแข็ง สังคมเมืองปลอดภัยและสงบสุข
  ๕. เพื่อส่งเสริมความมั่นคง และสงบสุขพื้นที่ชายแดน

- แนวทางการพัฒนา**
๑. พัฒนาคุณภาพชีวิตของคนทุกช่วงวัย กลุ่มเปราะบาง และรองรับสังคมสูงวัยอย่างมีคุณภาพ
  ๒. ลดความเหลื่อมล้ำของสังคมตามแนวทางเศรษฐกิจพอเพียง
  ๓. ป้องกันและแก้ไขปัญหาเสียดิต โดยใช้กลไกพระราชรัฐ
  ๔. เพิ่มประสิทธิภาพด้านความมั่นคงภายใน มุ่งเน้นการบูรณาการความร่วมมือของทุกภาคส่วน เพื่อรับมือกับปัญหาภัยคุกคามด้านความมั่นคงทุกรูปแบบ
  ๕. เพิ่มประสิทธิภาพและความพร้อมด้านความมั่นคงตามแนวชายแดน
  ๖. เพิ่มประสิทธิภาพและเตรียมความพร้อมเพื่อป้องกันและบรรเทาสาธารณภัย และความปลอดภัยทางถนนโดยการมีส่วนร่วมของชุมชน

- แผนงาน**
- แผนงานที่ ๑ พัฒนาคุณภาพชีวิตของคนทุกช่วงวัย กลุ่มเปราะบาง และรองรับสังคมสูงวัยอย่างมีคุณภาพ
- แผนงานที่ ๒ ลดความเหลื่อมล้ำทางสังคมตามแนวทางเศรษฐกิจพอเพียง และขับเคลื่อนโครงการอันเนื่องมาจากพระราชดำริ และพระราชปณิธาน
- แผนงานที่ ๓ เพิ่มประสิทธิภาพด้านความมั่นคงภายใน และมั่นคงชายแดน โดยบูรณาการความร่วมมือทุกภาคส่วน รองรับปัญหาภัยคุกคามด้านความมั่นคงทุกรูปแบบ
- แผนงานที่ ๔ เพิ่มประสิทธิภาพและเตรียมความพร้อมเพื่อป้องกันและบรรเทาสาธารณภัยและความปลอดภัยทางถนนโดยการมีส่วนร่วมของชุมชน

**ตัวชี้วัดและค่าเป้าหมาย**

ฐานข้อมูล	ข้อมูล ค่าฐาน	ค่าเป้าหมาย				
		ปี ๒๕๖๖	ปี ๒๕๖๗	ปี ๒๕๖๘	ปี ๒๕๖๙	ปี ๒๕๗๐
๑. อัตราการเปลี่ยนแปลงของรายได้เฉลี่ยครัวเรือนในจังหวัดเพิ่มขึ้นร้อยละ ๑ ต่อปี (ร้อยละ)	๒.๑๑ ปี (๒๕๖๒)	๓.๑๑	๔.๑๑	๕.๑๑	๖.๑๑	๗.๑๑
๒. ร้อยละของอำเภอผ่านเกณฑ์การประเมินการพัฒนาคุณภาพชีวิตที่มีคุณภาพเพิ่มขึ้นร้อยละ ๕ ต่อปี (ร้อยละ)	-	๘๐	๘๕	๙๐	๙๕	๑๐๐
๓. ร้อยละของประชากรทุกช่วงวัยเข้าถึงการบริการด้านการศึกษาเพิ่มขึ้นร้อยละ ๘ ต่อปี (ร้อยละ)	๒๔.๗๗ (๒๕๖๔)	๓๓.๒๕	๔๑.๗๓	๕๐.๒๑	๕๘.๖๙	๖๗.๑๗
๔. จำนวนหมู่บ้าน/ชุมชนที่มีปัญหายาเสพติดลดลง ร้อยละ ๕ ต่อปี (หมู่บ้าน)	๒๕๘ (ปี ๒๕๖๔)	๒๔๕	๒๓๒	๒๑๙	๒๐๖	๑๙๓
๕. จำนวนผู้เสียชีวิตจากอุบัติเหตุทางถนนต่อแสนประชาชนลดลงร้อยละ ๑ ต่อปี (ร้อยละ)	๓๕.๒๓ (๕๖๔) (ปี ๒๕๖๔)	๓๓.๒๕ (๕๓๒)	๓๒.๒๕ (๕๑๖)	๓๑.๒๕ (๕๐๐)	๓๐.๒๕ (๔๘๔)	๒๙.๒๕ (๔๖๘)

๑.๔ ยุทธศาสตร์การพัฒนาขององค์กรปกครองส่วนท้องถิ่นในเขตจังหวัด (พ.ศ.๒๕๖๖-๒๕๗๐)

๑) วิสัยทัศน์การพัฒนาขององค์กรปกครองส่วนท้องถิ่นจังหวัดเชียงใหม่

“บำบัดทุกข์ บำรุงสุขและคุณภาพชีวิตของชาวเชียงใหม่ ด้วยการให้บริการสาธารณะ ที่มีประสิทธิภาพและคุ้มค่า”

๒) ประเด็นยุทธศาสตร์การพัฒนาองค์กรปกครองส่วนท้องถิ่นในเขตจังหวัด

๑. ยุทธศาสตร์การพัฒนาด้านพัฒนาระบบสุขภาพชุมชน
๒. ยุทธศาสตร์การพัฒนาด้านโครงสร้างพื้นฐาน สาธารณูปโภค และแหล่งน้ำ
๓. ยุทธศาสตร์การพัฒนาด้านการป้องกันบรรเทาสาธารณภัยและรักษาความสงบเรียบร้อยในชุมชน
๔. ยุทธศาสตร์การพัฒนาด้านการจัดการทรัพยากรธรรมชาติและสิ่งแวดล้อม
๕. ยุทธศาสตร์การพัฒนาด้านคุณภาพชีวิต การศึกษา ส่งเสริมเศรษฐกิจและการท่องเที่ยว
๖. ยุทธศาสตร์การพัฒนาด้านการศาสนา ศิลปวัฒนธรรม ประเพณีและภูมิปัญญาท้องถิ่น
๗. ยุทธศาสตร์การพัฒนาด้านการบริหารจัดการบ้านเมืองที่ดี

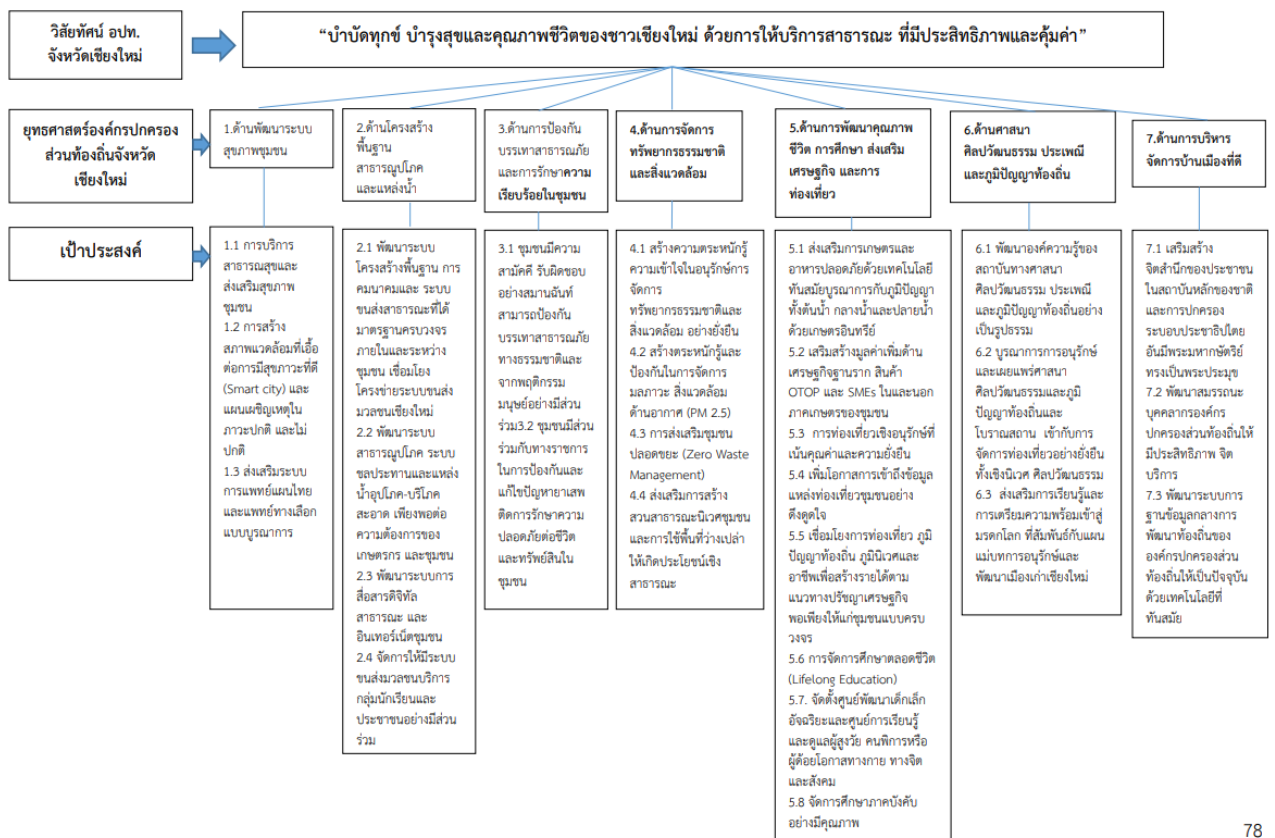

## ๒. ยุทธศาสตร์ขององค์กรปกครองส่วนท้องถิ่น

### ๒.๑) วิสัยทัศน์การพัฒนา

“เร่งพัฒนาโครงสร้างพื้นฐาน บริการประชาชนถึงถิ่น  
พัฒนาฐานทรัพยากรท้องถิ่นและคุณภาพชีวิตอย่างยั่งยืน”

#### ความหมายในวิสัยทัศน์ :

มุ่งเป็นองค์กรหลักในการพัฒนาและประสานความร่วมมือหน่วยราชการอื่นที่เกี่ยวข้องในการก่อสร้างโครงสร้างพื้นฐานด้านสาธารณูปโภค สาธารณูปการขั้นพื้นฐานเพื่อยกระดับความอยู่ดีมีสุขให้แก่ชุมชน ตลอดจนช่วยเหลือราษฎรในพื้นที่ที่อยู่ห่างไกลทุรกันดารโดยเน้นการเคลื่อนที่ให้บริการช่วยเหลือแก้ไขปัญหาต่างๆ ให้แก่ชุมชน และการมุ่งพัฒนาฐานข้อมูลทรัพยากรท้องถิ่น องค์กรความรู้ ทักษะ ประสิทธิภาพในการส่งเสริมอาชีพ ลดรายจ่าย เพิ่มรายได้ ตามแนวปรัชญาเศรษฐกิจพอเพียงให้แก่ราษฎร เพื่อให้ประชาชนในพื้นที่มีคุณภาพชีวิตที่ดีตามเป้าหมายการพัฒนาอย่างยั่งยืน SDGs

### ๒.๒) ยุทธศาสตร์

๑. ยุทธศาสตร์การพัฒนาด้านโครงสร้างพื้นฐาน
๒. ยุทธศาสตร์การพัฒนาด้านเศรษฐกิจและการท่องเที่ยว
๓. ยุทธศาสตร์การพัฒนาด้านบริหารจัดการทรัพยากรธรรมชาติและสิ่งแวดล้อม
๔. ยุทธศาสตร์การพัฒนาด้านการศาสนา ศิลปวัฒนธรรม จารีตประเพณีและภูมิปัญญาท้องถิ่น
๕. ยุทธศาสตร์การพัฒนาด้านการศึกษาและพัฒนาคุณภาพชีวิต
๖. ยุทธศาสตร์การพัฒนาด้านการป้องกันบรรเทาสาธารณภัยและรักษาความสงบเรียบร้อยในชุมชน
๗. ยุทธศาสตร์การพัฒนาด้านการบริหารจัดการบ้านเมืองที่ดี

### ๒.๓) เป้าประสงค์

๑. ประชาชนได้รับความสะดวกในด้านการคมนาคม การขนส่งผลผลิตทางการเกษตรและการท่องเที่ยว รวมถึงการได้รับบริการด้านสาธารณูปโภค สาธารณูปการอย่างทั่วถึง
๒. ท้องถิ่นมีการพัฒนาส่งเสริมอาชีพประชาชน การพัฒนาการท่องเที่ยว ผลิตภัณฑ์ชุมชนโดยยึดหลักปรัชญาเศรษฐกิจพอเพียง และมีความพร้อมต่อผลกระทบจากการเข้าร่วมประชาคมเศรษฐกิจอาเซียน (AEC)
๓. ชุมชนในพื้นที่เขตตำบลกีดขวางมีจิตสำนึกและพัฒนาเครือข่ายชุมชนแห่งการปฏิบัติในด้านการแก้ปัญหาสิ่งแวดล้อม การจัดการทรัพยากรธรรมชาติและสิ่งแวดล้อมและการอนุรักษ์ระบบนิเวศ
๔. ชุมชนและองค์กรภาคสังคมในท้องถิ่น สามารถอนุรักษ์ พื้นฟูและสืบสานศิลปวัฒนธรรม จารีตประเพณีและภูมิปัญญาท้องถิ่นอันเป็นเอกลักษณ์ของท้องถิ่นของตนให้ดำรงอยู่ได้อย่างยั่งยืน
๕. ประชาชนกลุ่มต่างๆ โดยเฉพาะกลุ่มเด็กและเยาวชน ผู้สูงอายุ คนพิการและผู้ประสบปัญหาทางสังคม ได้รับการบริการและสวัสดิการจากองค์กรปกครองส่วนท้องถิ่นอย่างทั่วถึง รวดเร็ว และเป็นธรรมบนพื้นฐานของการพึ่งพาตนเอง

๖. ประชาชนมีความสามัคคีและความสมานฉันท์ในหมู่คณะสามารถป้องกันและรับมือกับสาธารณภัยต่างๆ ได้อย่างมีประสิทธิภาพ สามารถลดปัญหาอาเสพติดและความไม่ปลอดภัยในชีวิตและทรัพย์สินในชุมชน

๗. องค์กรปกครองส่วนท้องถิ่นมีกระบวนการบริหารจัดการภายใต้หลักธรรมาภิบาลและจัดบริการสาธารณะแก่ประชาชนที่มีประสิทธิภาพและเกิดผลสัมฤทธิ์

**๒.๔) กลยุทธ์และตัวชี้วัด**

**ยุทธศาสตร์ที่ ๑ การพัฒนาโครงสร้างพื้นฐาน**

**ตัวชี้วัดระดับเป้าประสงค์**

**เชิงปริมาณ**

๑. จำนวนระยะทางคมนาคมในหมู่บ้านที่ได้รับการก่อสร้างและขยาย
๒. จำนวนระยะทางคมนาคมในหมู่บ้านที่ได้รับการปรับปรุงซ่อมแซม
๓. จำนวนอาคารในการบริการประชาชนที่ได้รับการก่อสร้าง
๔. จำนวนครัวเรือนที่เพิ่มขึ้นในการเข้าถึงระบบไฟฟ้าและแสงสว่าง

**เชิงคุณภาพ**

๑. ถนนมีคุณภาพมาตรฐานและมีความปลอดภัย
๒. ร้อยละ ๗๐ ของประชาชนที่ใช้เส้นทางสัญจรในตำบลกีดขวาง มีความพึงพอใจ
๓. ร้อยละ ๗๐ ของผู้มาใช้บริการอาคารสาธารณะมีความพึงพอใจ
๔. ร้อยละ ๗๐ ของประชาชนที่ได้รับผลประโยชน์จากไฟฟ้า มีความพึงพอใจ

**กลยุทธ์/แนวทางการพัฒนา และตัวชี้วัดระดับกลยุทธ์**

กลยุทธ์ / แนวทางการพัฒนา	ตัวชี้วัดระดับกลยุทธ์
๑. การพัฒนาโครงสร้างพื้นฐาน สาธารณูปโภค สาธารณูปการ	ปริมาณ ๑. ร้อยละ ๘๐ ของโครงการด้านโครงสร้างพื้นฐาน ได้รับการดำเนินการ คุณภาพ ๑. สิ่งก่อสร้างมีคุณภาพมาตรฐานและมีความปลอดภัย
๒. การพัฒนาโครงสร้างพื้นฐานด้านแหล่งน้ำ	ปริมาณ ๑. ร้อยละ ๘๐ ของโครงการด้านโครงสร้างพื้นฐานด้านแหล่งน้ำได้รับการดำเนินการ คุณภาพ ๑. ร้อยละ ๗๐ ของประชาชนที่ได้รับประโยชน์จากโครงการมีความพึงพอใจ

**ยุทธศาสตร์ที่ ๒ การพัฒนาเศรษฐกิจและการท่องเที่ยว**

**ตัวชี้วัดระดับเป้าประสงค์**

**เชิงปริมาณ**

๑. โครงการที่ส่งเสริมแหล่งเรียนรู้และเศรษฐกิจพอเพียงได้ดำเนินการเพิ่มขึ้น จำนวน ๑๐ โครงการ (ปีละ ๒ โครงการ)
๒. โครงการที่ส่งเสริมการท่องเที่ยวได้ดำเนินการเพิ่มขึ้น ปีละจำนวน ๒ โครงการ

เชิงคุณภาพ

๑. ร้อยละ ๗๐ ของประชาชนที่ได้รับผลประโยชน์จากโครงการมีความพึงพอใจ

๒. ร้อยละ ๗๐ ของกลุ่มประกอบการท่องเที่ยวที่ได้รับการส่งเสริมมีความพึงพอใจ

- กลยุทธ์/แนวทางการพัฒนา และตัวชี้วัดระดับกลยุทธ์

กลยุทธ์ / แนวทางการพัฒนา	ตัวชี้วัดระดับกลยุทธ์
๑ ส่งเสริมแหล่งเรียนรู้เศรษฐกิจพอเพียงและการท่องเที่ยวในท้องถิ่น	ปริมาณ โครงการส่งเสริมและพัฒนาแหล่งเรียนรู้ตามแนวปรัชญาเศรษฐกิจพอเพียงได้รับการดำเนินการร้อยละ ๘๐ คุณภาพ ร้อยละ ๗๐ ของผู้ร่วมโครงการมีความพึงพอใจต่อโครงการ

ยุทธศาสตร์ที่ ๓ ด้านบริหารจัดการทรัพยากรธรรมชาติและสิ่งแวดล้อม

ตัวชี้วัดระดับเป้าประสงค์

เชิงปริมาณ

๑. โครงการเกี่ยวกับการอนุรักษ์ทรัพยากรธรรมชาติและสิ่งแวดล้อมได้ดำเนินการเพิ่มขึ้น จำนวน ๓๕ โครงการ (ปีละ ๗ โครงการ)

๒. โครงการเกี่ยวกับการพัฒนาหรือแก้ไขปัญหาขยะและมลภาวะได้ดำเนินการเพิ่มขึ้น จำนวน ๑๐ โครงการ (ปีละ ๒ โครงการ)

เชิงคุณภาพ

๑. มีฐานข้อมูลทรัพยากรธรรมชาติและสิ่งแวดล้อมตำบลกีดช้างและติดตามความเปลี่ยนแปลงของทรัพยากรที่ได้รับการฟื้นฟูและมีสภาพดีขึ้น

๒. ประชาชนตำบลกีดช้างร้อยละ ๗๐ มีความพึงพอใจต่อการจัดการขยะและมลภาวะภายในตำบล

- กลยุทธ์/แนวทางการพัฒนา และตัวชี้วัดระดับกลยุทธ์

กลยุทธ์ / แนวทางการพัฒนา	ตัวชี้วัดระดับกลยุทธ์
๑ การบริการจัดการทรัพยากรธรรมชาติและสิ่งแวดล้อม	ปริมาณ โครงการเกี่ยวกับการอนุรักษ์ทรัพยากรธรรมชาติและสิ่งแวดล้อมได้ดำเนินการร้อยละ ๘๐ คุณภาพ ทรัพยากรธรรมชาติและสิ่งแวดล้อมตำบลกีดช้างได้รับการฟื้นฟูและมีสภาพดีขึ้น
๒ การควบคุม ป้องกัน แก้ไขปัญหาขยะและมลภาวะ	ปริมาณ โครงการแก้ไขปัญหาขยะและมลภาวะได้ดำเนินการร้อยละ ๘๐ คุณภาพ ประชาชนร้อยละ ๗๐ มีความพึงพอใจต่อการจัดการขยะและมลภาวะของอบต.กีดช้าง

**ยุทธศาสตร์ที่ ๔** ด้านการศาสนา ศิลปวัฒนธรรม จารีตประเพณีและภูมิปัญญาท้องถิ่น  
ตัวชี้วัดระดับเป้าประสงค์

เชิงปริมาณ

๑. โครงการเกี่ยวกับวัฒนธรรมประเพณีภูมิปัญญาท้องถิ่นได้ดำเนินการ  
จำนวน ๕๐ โครงการ (ปีละ ๑๐ โครงการ)

เชิงคุณภาพ

๑. ประชาชนร้อยละ ๗๐ มีความภูมิใจและพร้อมใจสืบสานศิลปวัฒนธรรมภูมิปัญญาของ  
ท้องถิ่น

- กลยุทธ์/แนวทางการพัฒนา และตัวชี้วัดระดับกลยุทธ์

กลยุทธ์ / แนวทางการพัฒนา	ตัวชี้วัดระดับกลยุทธ์
๑. เชื่อมโยงวิถีชีวิตชุมชนกับศิลปวัฒนธรรม ภูมิปัญญาท้องถิ่น	ปริมาณ โครงการอนุรักษ์และส่งเสริมศิลปวัฒนธรรมภูมิปัญญา ท้องถิ่น ได้ดำเนินการร้อยละ ๘๐ คุณภาพ ประชาชนที่เข้าร่วมโครงการร้อยละ ๘๐ มีความพึงพอใจ

**ยุทธศาสตร์ที่ ๕** ด้านการศึกษาและพัฒนาคุณภาพชีวิต

ตัวชี้วัดระดับเป้าประสงค์

เชิงปริมาณ

๑. โครงการที่ส่งเสริมให้ประชาชนมีการเรียนรู้ตลอดชีวิตได้ดำเนินการ จำนวน ๒๕ โครงการ  
(ปีละ ๕ โครงการ)
๒. โครงการเพื่อส่งเสริมอาชีพ ความเข้มแข็งกลุ่ม และสวัสดิการทางสังคมจำนวน ๒๕ โครงการ  
(ปีละ ๕ โครงการ)
๓. โครงการเพื่อส่งเสริมสุขภาพได้รับการดำเนินการ จำนวน ๑๕ โครงการ (ปีละ ๓ โครงการ)

เชิงคุณภาพ

๑. ร้อยละ ๗๐ ของเด็กเล็กตำบลกุดช้างได้รับโอกาสทางการศึกษาเพิ่มขึ้น
๒. ร้อยละ ๗๐ ของกลุ่มต่างๆในชุมชนพึงพอใจต่อกิจกรรมและสวัสดิการที่ได้รับ
๓. ร้อยละ ๗๐ ของประชาชนมีความพึงพอใจต่อการดำเนินโครงการส่งเสริมสุขภาพ  
ของ อบต.กุดช้าง

- กลยุทธ์/แนวทางการพัฒนา และตัวชี้วัดระดับกลยุทธ์

กลยุทธ์ / แนวทางการพัฒนา	ตัวชี้วัดระดับกลยุทธ์
๑. ส่งเสริมระบบการจัดการศึกษาและการ เรียนรู้ตลอดชีวิต	ปริมาณ ร้อยละ ๘๐ ของโครงการส่งเสริมการศึกษาและ การเรียนรู้ตลอดชีวิตได้รับการดำเนินการ คุณภาพ ร้อยละ ๘๐ ของผู้ปกครองในการจัดการศึกษา/เรียนรู้



กลยุทธ์ / แนวทางการพัฒนา	ตัวชี้วัดระดับกลยุทธ์
๒ การพัฒนาคุณภาพชีวิตเด็ก เยาวชน สตรี ผู้สูงอายุ และผู้ด้อยโอกาส	ปริมาณ ร้อยละ ๘๐ ของโครงการพัฒนาคุณภาพชีวิตเด็ก เยาวชน สตรี กลุ่มอาชีพ ผู้สูงอายุ และผู้ด้อยโอกาสได้รับการดำเนินการ คุณภาพ ร้อยละ ๘๐ ของเด็ก เยาวชน สตรี กลุ่มอาชีพ ผู้สูงอายุ และผู้ด้อยโอกาสมีคุณภาพชีวิตดีขึ้น
๓ การส่งเสริมสุขภาพะท้องถิ่น	ปริมาณ ร้อยละ ๘๐ ของโครงการส่งเสริมสุขภาพะที่ดีของคนในชุมชนได้รับการดำเนินการ คุณภาพ ร้อยละ ๘๐ ของประชาชนตำบลกักต้งมีคุณภาพชีวิตดีขึ้น

**ยุทธศาสตร์ที่ ๖ การป้องกันบรรเทาสาธารณภัย และการรักษาความเป็นระเบียบเรียบร้อยในชุมชน**

**ตัวชี้วัดระดับเป้าประสงค์**

**เชิงปริมาณ**

๑. โครงการการปลูกจิตสำนึกด้านความร่วมมือในการดูแลป้องกันชุมชนได้ดำเนินการจำนวน ๕ โครงการ (ปีละ ๑ โครงการ)
๒. โครงการด้านการป้องกันและบรรเทาสาธารณภัยได้รับการดำเนินการจำนวน ๓๐ โครงการ (ปีละ ๖ โครงการ)
๓. โครงการด้านการป้องกันและแก้ไขปัญหายาเสพติดได้ดำเนินการจำนวน ๕ โครงการ (ปีละ ๑ โครงการ)

**เชิงคุณภาพ**

๑. ร้อยละ ๗๐ ของประชาชนตำบลกักต้งรู้สึกมีความปลอดภัยในชีวิตและทรัพย์สินขึ้น
๒. ร้อยละ ๗๐ ของประชาชนรู้สึกว่าคุณปฏิบัติงานด้านป้องกันและบรรเทาสาธารณภัยมีประสิทธิภาพมากขึ้น
๓. ร้อยละ ๗๐ ของประชาชนคิดว่ายาเสพติดในตำบลกักต้งมีการแพร่ระบาดลดลง

- กลยุทธ์/แนวทางการพัฒนา และตัวชี้วัดระดับกลยุทธ์

กลยุทธ์ / แนวทางการพัฒนา	ตัวชี้วัดระดับกลยุทธ์
๒ การป้องกันและบรรเทาสาธารณภัย และส่งเสริมความสงบเรียบร้อยและความปลอดภัยในชุมชน	ปริมาณ ร้อยละ ๘๐ ของโครงการด้านการป้องกันและบรรเทาสาธารณภัย และส่งเสริมความเรียบร้อยได้รับการดำเนินการ คุณภาพ ร้อยละ ๗๐ ของประชาชนรู้สึกว่าคุณปฏิบัติงานด้านป้องกันและบรรเทาสาธารณภัยมีประสิทธิภาพมากขึ้น

กลยุทธ์ / แนวทางการพัฒนา	ตัวชี้วัดระดับกลยุทธ์
๒. การป้องกันและแก้ไขปัญหายาเสพติด	ปริมาณ ร้อยละ ๘๐ ของโครงการด้านป้องกันและแก้ไขปัญหา ยาเสพติด ได้รับการดำเนินการ คุณภาพ ร้อยละ ๗๐ ของประชาชนคิดว่ายาเสพติดในตำบลกีดขวาง มีการแพร่ระบาดลดลง

**ยุทธศาสตร์ที่ ๗ การบริหารจัดการบ้านเมืองที่ดี**

ตัวชี้วัดระดับเป้าประสงค์

เชิงปริมาณ

๑. โครงการด้านพัฒนาบุคลากรท้องถิ่น เสริมสร้างประสิทธิภาพและธรรมาภิบาลในการบริหารจัดการได้รับการ ดำเนินการ จำนวน ๓๐ โครงการ (ปีละ ๖ โครงการ)
๒. โครงการเสริมสร้างจิตสำนึกประชาชนในสถาบันหลักของชาติ และการปกครองระบอบประชาธิปไตยฯ ได้รับการดำเนินการ จำนวน ๑๐ โครงการ (ปีละ ๒ โครงการ)
๓. โครงการพัฒนาระบบการฐานข้อมูลกลางการพัฒนาท้องถิ่นได้รับการดำเนินการ จำนวน ๑๐ โครงการ (ปีละ ๒ โครงการ)

เชิงคุณภาพ

๑. ร้อยละ ๗๐ ของบุคลากรมีจิตสำนึกที่ดีขึ้นและมีประสิทธิภาพในการปฏิบัติงานเพิ่มขึ้น
๒. ร้อยละ ๗๐ ของประชาชนมีจิตสำนึกที่ดีต่อระบอบการปกครองเพิ่มขึ้น
๓. ร้อยละ ๗๐ ของประชาชนพึงพอใจต่อการรับรู้ถึงข้อมูลรอบต. และสามารถตรวจสอบได้

- กลยุทธ์/แนวทางการพัฒนา และตัวชี้วัดระดับกลยุทธ์

กลยุทธ์ / แนวทางการพัฒนา	ตัวชี้วัดระดับกลยุทธ์
๑. พัฒนาศักยภาพบุคลากรท้องถิ่น และพัฒนาประสิทธิภาพท้องถิ่นตามหลักธรรมาภิบาล	ปริมาณ ร้อยละ ๘๐ ของโครงการพัฒนาศักยภาพบุคลากรท้องถิ่น และพัฒนาประสิทธิภาพท้องถิ่นตามหลักธรรมาภิบาล ได้รับการดำเนินการ คุณภาพ ร้อยละ ๗๐ ของบุคลากรและหน่วยงานมีประสิทธิภาพ ในการปฏิบัติงานเพิ่มขึ้น
๒. เสริมสร้างจิตสำนึกประชาชนในสถาบันหลักของชาติ และการปกครองระบอบประชาธิปไตยอันมีพระมหากษัตริย์ทรงเป็นพระประมุข	ปริมาณ ร้อยละ ๘๐ ของโครงการเสริมสร้างจิตสำนึกประชาชนใน สถาบันหลักของชาติได้รับการดำเนินการ คุณภาพ ร้อยละ ๗๐ ของประชาชนมีความเข้าใจต่อระบอบ ประชาธิปไตยอันมีพระมหากษัตริย์ทรงเป็นพระประมุข เพิ่มขึ้น

กลยุทธ์ / แนวทางการพัฒนา	ตัวชี้วัดระดับกลยุทธ์
๓. พัฒนาระบบการฐานข้อมูลกลางการพัฒนาท้องถิ่น ขององค์กรปกครองส่วนท้องถิ่นให้เป็นปัจจุบัน ด้วย เทคโนโลยีที่ทันสมัย	ปริมาณ ร้อยละ ๘๐ ของโครงการพัฒนาระบบการฐานข้อมูลกลาง พัฒนาท้องถิ่นได้รับการดำเนินการ คุณภาพ ร้อยละ ๗๐ ของประชาชนรับรู้ถึงข้อมูลของ อบต. และ ตรวจสอบข้อมูลและการทำงานของ อบต. ได้

**พันธกิจ**

๑. การพัฒนาระบบโครงสร้างพื้นฐาน ระบบสาธารณูปโภค-สาธารณูปการ
๒. ส่งเสริมการอนุรักษ์และฟื้นฟูทรัพยากรธรรมชาติและสิ่งแวดล้อม
๓. การพัฒนาคุณภาพชีวิต ศักยภาพของคน ความเข้มแข็งของชุมชน และสร้างรายได้ให้แก่ประชาชน
๔. ส่งเสริมและสนับสนุนการมีส่วนร่วมของประชาชน เพื่อให้ประชาชนร่วมกันแสดงความคิดเห็น และตรวจสอบปัญหาการทุจริตคอร์รัปชัน และการมีส่วนร่วมในการพัฒนาท้องถิ่น
๕. การทำนุบำรุงรักษาศาสนา ศิลปวัฒนธรรม จารีตประเพณี และภูมิปัญญาท้องถิ่น
๖. การพัฒนาประสิทธิภาพหน่วยงานท้องถิ่นให้มีสมรรถนะสูง

**๒.๕) จุดยืนทางยุทธศาสตร์**



จุดยืนทาง	กรอบคิด	แนวทางการพัฒนา
การพัฒนาสาธารณูปโภคสาธารณูปการพื้นฐาน	พื้นที่ตำบลกีดขวางกว้าง ระยะห่างแต่ละหมู่บ้านไกล มีพื้นที่ทุรกันดาร ถนน ไฟฟ้า เข้าไม่ถึง และมีความขาดแคลนสาธารณูปโภคสาธารณูปการพื้นฐานเป็นจำนวนมาก จึงมีความจำเป็นต้องเร่งพัฒนา	๑. การเร่งพัฒนาโครงสร้างพื้นฐาน

จุดยืนทาง	กรอบคิด	แนวทางการพัฒนา
<p>การพัฒนามาตรฐาน การจัดการบริการ สาธารณะท้องถิ่นทุก ด้าน</p>	<p>อบต.มีภารกิจหน้าที่ตามกฎหมาย จัดตั้งและภารกิจถ่ายโอน ซึ่ง อบต. มีหน้าที่ในการวางแผนพัฒนาทั้ง ด้านเศรษฐกิจ สังคม ทรัพยากรธรรมชาติและสิ่งแวดล้อม ในท้องถิ่นทุกด้าน</p>	<ol style="list-style-type: none"> <li>๑. การส่งเสริมเศรษฐกิจ แหล่งเรียนรู้ และการส่งเสริมการท่องเที่ยวในท้องถิ่น</li> <li>๒. การบริหารจัดการทรัพยากรธรรมชาติ สิ่งแวดล้อม และลดปัญหาผลกระทบ</li> <li>๓. การอนุรักษ์ ฟื้นฟู สืบสานวัฒนธรรมภูมิปัญญาท้องถิ่น</li> <li>๔. การพัฒนามาตรฐานการจัดการศึกษาท้องถิ่น ส่งเสริมการเรียนรู้ตลอดชีวิต</li> <li>๕. การส่งเสริมสร้างความเข้มแข็งกลุ่มอาชีพ เด็กเยาวชน สตรี ผู้สูงอายุ และผู้ด้อยโอกาสในท้องถิ่น</li> <li>๖. การพัฒนาและบูรณาการความร่วมมือด้านสาธารณสุขพื้นฐานพื้นที่</li> <li>๗. การพัฒนาระบบงานป้องกันและบรรเทาสาธารณภัยให้มีประสิทธิภาพ</li> <li>๘. การส่งเสริมการมีส่วนร่วมในการพัฒนาท้องถิ่น</li> <li>๙. การพัฒนาประสิทธิภาพหน่วยงานภาครัฐ และพัฒนาระบบฐานข้อมูลเพื่อการพัฒนา</li> </ol>
<p>การพัฒนาบนพื้นฐาน ของปรัชญาเศรษฐกิจ พอเพียง และ เป้าหมายการพัฒนา อย่างยั่งยืน</p>	<p>การพัฒนาท้องถิ่น เพื่อขับเคลื่อน ยุทธศาสตร์ชาติ ๒๐ ปี แผนพัฒนา เศรษฐกิจและสังคม เป้าหมายการ พัฒนาอย่างยั่งยืน SDGs แผนพัฒนาจังหวัด โดยสร้างความ สมดุลในการพัฒนาท้องถิ่น และมุ่ง พัฒนาหน่วยงานตบใจทย์ มหาดไทย ๔.๐</p>	<ol style="list-style-type: none"> <li>๑. การพัฒนาโครงสร้างพื้นฐานชนบท ลดความเหลื่อมล้ำในสังคม และเข้าถึงโอกาสพื้นฐานในการดำรงชีพ</li> <li>๒. การสร้างจิตสำนึกรักท้องถิ่นควบคู่กับการเจริญเติบโตของเศรษฐกิจชุมชน</li> <li>๓. การนำฐานข้อมูลทรัพยากรท้องถิ่น ใช้ในการพัฒนาท้องถิ่นอย่างมีทิศทาง และพัฒนานวัตกรรมจากฐานทรัพยากรท้องถิ่น</li> <li>๔. การพัฒนาเศรษฐกิจจากความหลากหลายทางชีวภาพในท้องถิ่น รูปแบบเศรษฐกิจแบบ BCG โมเดล</li> <li>๕. การพัฒนาทรัพยากรมนุษย์ทั้งด้านความรู้ วิชาการ และจิตสำนึกต่อประโยชน์แท้ตามแนวพระราชดำริ</li> </ol>

๒.๖) ความเชื่อมโยงของยุทธศาสตร์ในภาพรวม

การวิเคราะห์การดำเนินงานงานฐานทรัพยากรท้องถิ่นขององค์กรปกครองส่วนท้องถิ่น

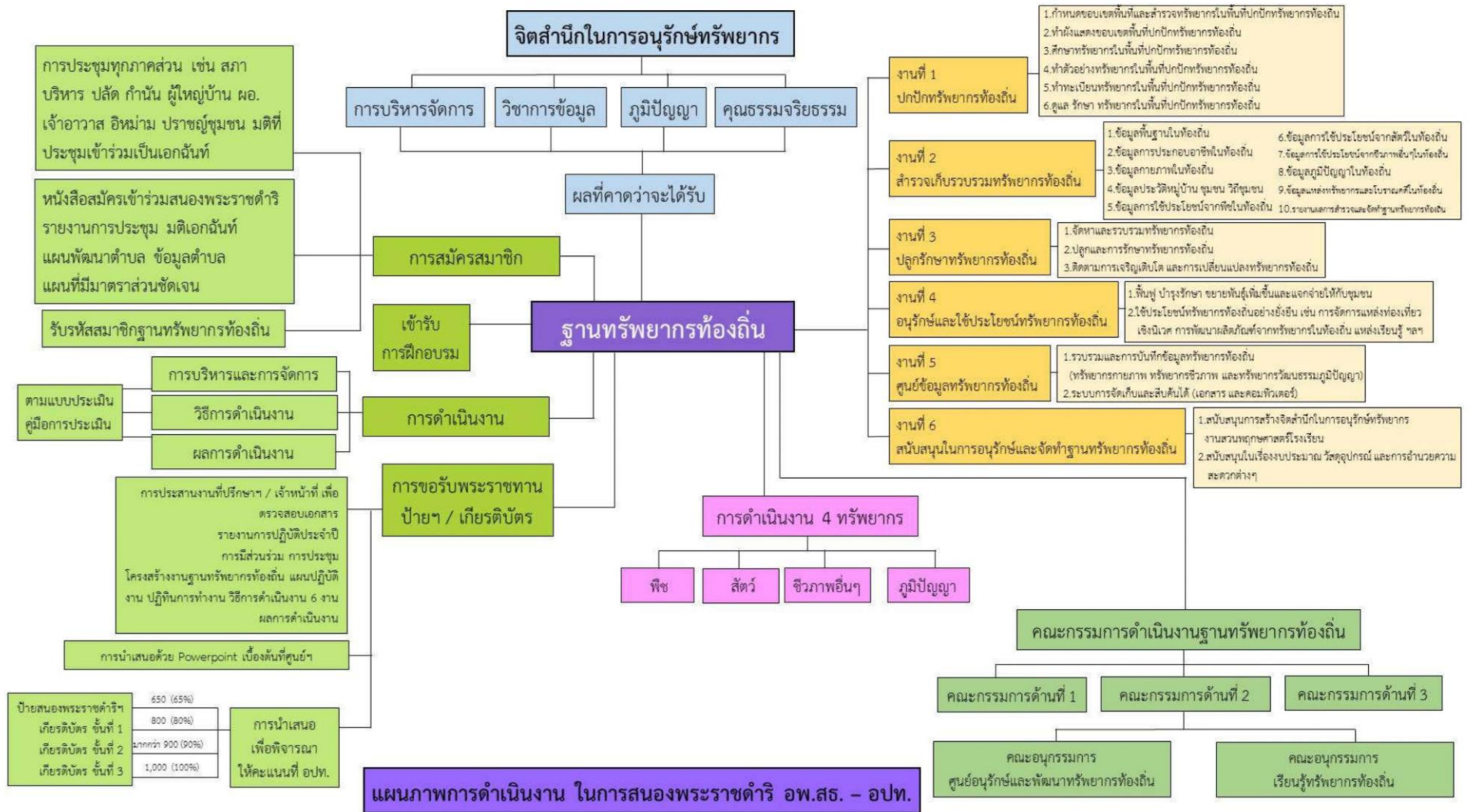

## การวิเคราะห์โครงสร้างงานขององค์การบริหารส่วนตำบลกุดช้าง

แผนอัตรากำลัง 3 ปี องค์การบริหารส่วนตำบลกุดช้าง ประจำปีงบประมาณ 2564 - 2566



แผนภูมิโครงสร้างการแบ่งส่วนราชการตามแผนอัตรากำลัง 3 ปี

### โครงสร้างส่วนราชการองค์การบริหารส่วนตำบลกุดช้าง

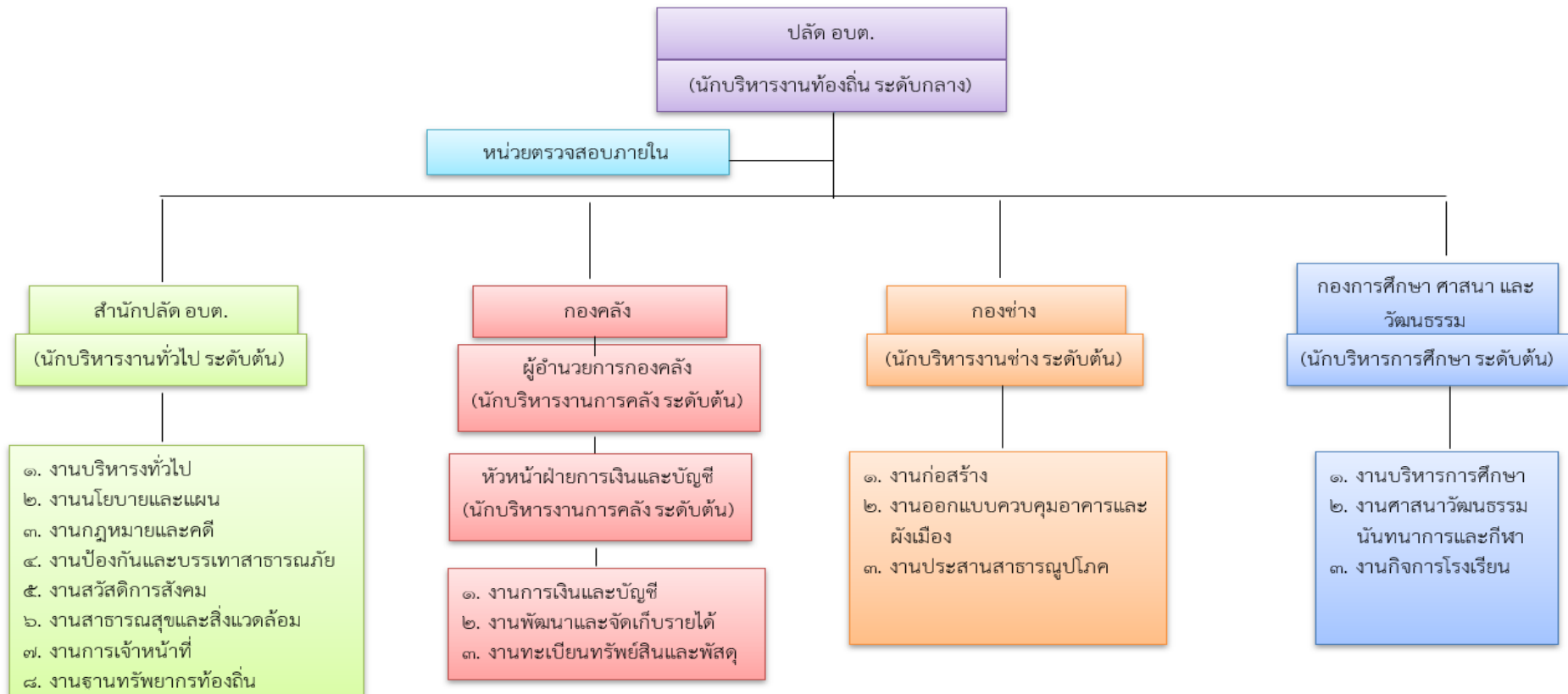

แผนอัตรากำลัง 3 ปี องค์การบริหารส่วนตำบลกุดช้าง ประจำปีงบประมาณ ๒๕๖๔ - ๒๕๖๖

ความเชื่อมโยงยุทธศาสตร์การพัฒนาขององค์กรปกครองส่วนท้องถิ่น ยุทธศาสตร์จังหวัดเชียงใหม่ แผนพัฒนาเศรษฐกิจฯ ฉบับที่ ๑๓ และยุทธศาสตร์ชาติ ๒๐ ปี

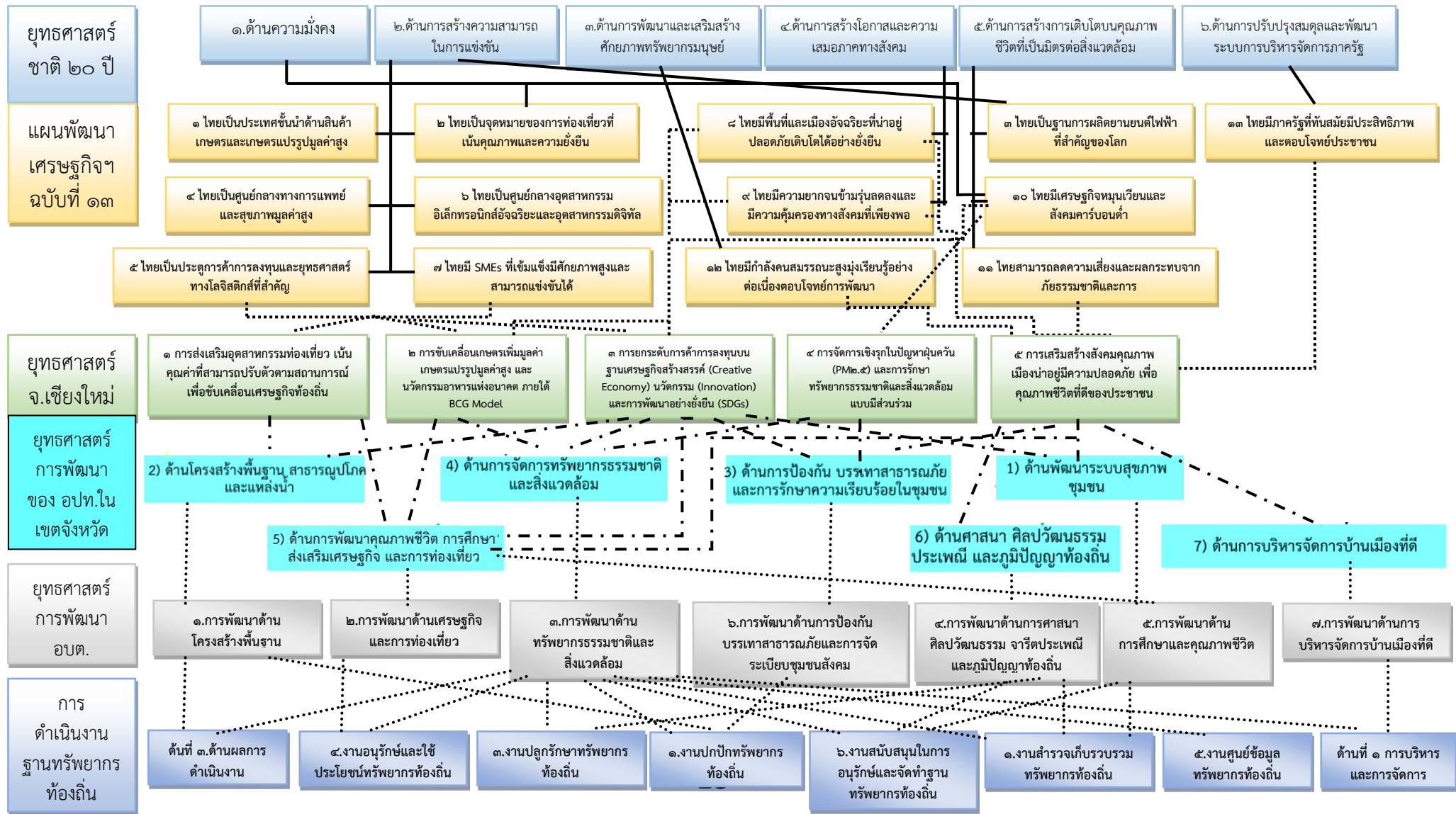

## แผนผังยุทธศาสตร์ (Strategic map)

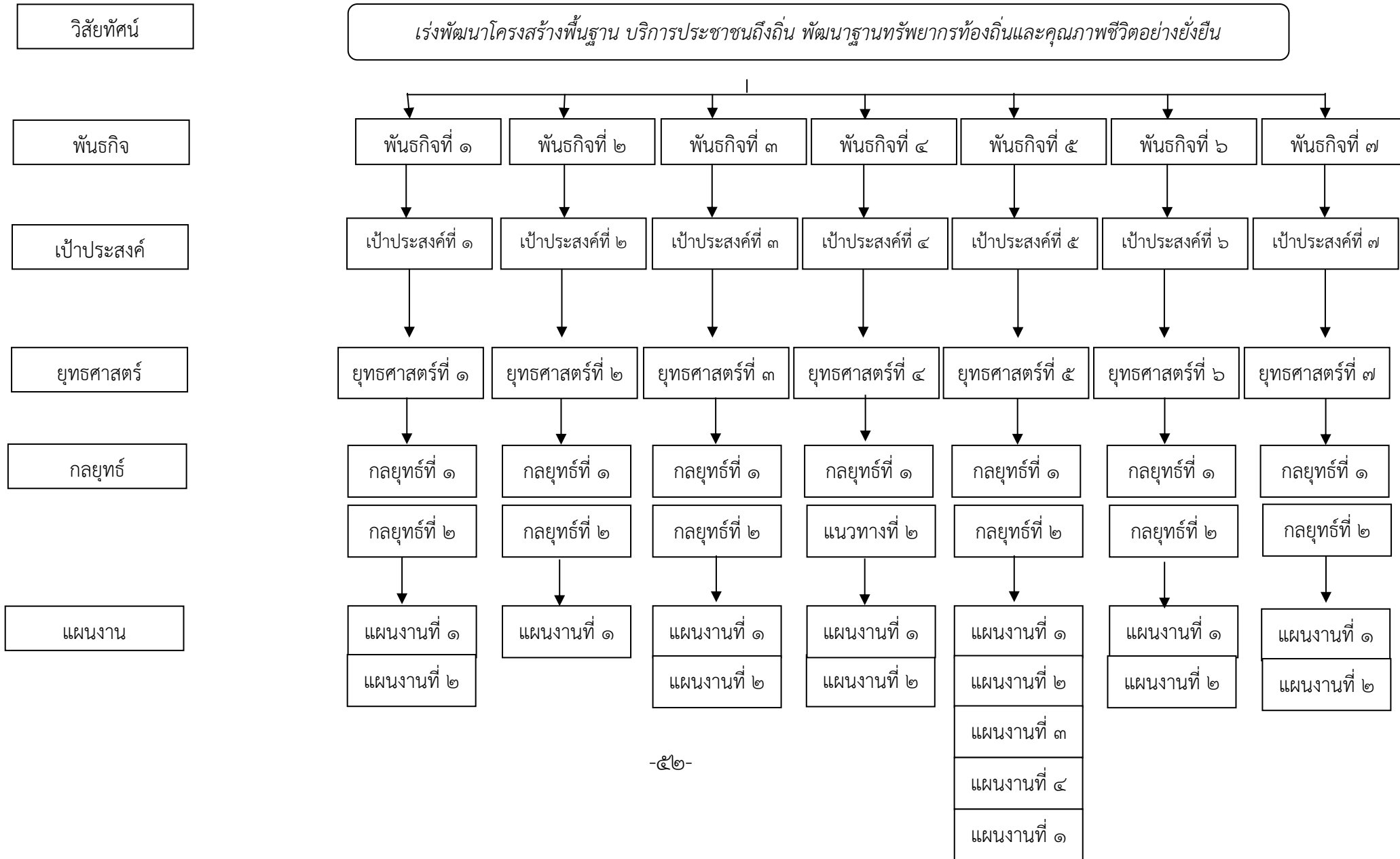



ความเชื่อมโยงของยุทธศาสตร์ในภาพรวม ขององค์การบริหารส่วนตำบลกุดช้าง

ยุทธศาสตร์การพัฒนา อบต.	ยุทธศาสตร์ของจังหวัดเชียงใหม่	แผนพัฒนาเศรษฐกิจ ฉบับที่ ๑๓ (พ.ศ.๒๕๖๕-๒๕๗๐)	ยุทธศาสตร์ชาติ ๒๐ ปี (พ.ศ.๒๕๖๑-๒๕๘๐)	งานฐานทรัพยากรท้องถิ่น
<p>ยุทธศาสตร์ที่ ๑ การพัฒนาด้านโครงสร้างพื้นฐาน</p> <p>แผนงานอุตสาหกรรมและการโยธา : งานก่อสร้าง (สิ่งสาธารณูปการ)</p> <p>แผนงานเคหะและชุมชน : งานไฟฟ้าประปา</p>	<p>-ประเด็นการพัฒนาที่ ๑ การส่งเสริมอุตสาหกรรมท่องเที่ยว เน้นคุณค่าที่สามารถปรับตัวตามสถานการณ์ เพื่อขับเคลื่อนเศรษฐกิจท้องถิ่น</p> <p>-ประเด็นการพัฒนาที่ ๕ การเสริมสร้างสังคมคุณภาพ เมืองน่าอยู่มีความปลอดภัย เพื่อคุณภาพชีวิตที่ดีของประชาชน</p>	<p>กรอบที่ ๒.มิติโอกาสและความเสมอภาคทางเศรษฐกิจและสังคม</p> <p>หมุดหมายที่ ๘ ไทยมีพื้นที่และเมืองอัจฉริยะที่น่าอยู่ปลอดภัยเติบโตได้อย่างยั่งยืน</p>	<p>ยุทธศาสตร์ที่ ๒ ด้านความสามารถในการแข่งขัน</p> <p>-ประเด็นพัฒนาโครงสร้างพื้นฐาน เชื่อมไทย เชื่อมโลก</p>	<p>ด้านที่ ๓ ผลการดำเนินงาน</p> <p>๓.๑ สภาพแวดล้อมทั่วไปของท้องถิ่น มีความสะอาด เป็นระเบียบ ร่มรื่น น่าอยู่</p>
<p>ยุทธศาสตร์ที่ ๒ การพัฒนาด้านเศรษฐกิจและการท่องเที่ยว</p> <p>แผนงานสร้างความเข้มแข็งชุมชน: งานส่งเสริมและสนับสนุนความเข้มแข็งชุมชน</p> <p>แผนงานศาสนา วัฒนธรรม</p> <p>นันทนาการ: งานวิชาการวางแผนและส่งเสริมการท่องเที่ยว</p>	<p>-ประเด็นการพัฒนาที่ ๑ การส่งเสริมอุตสาหกรรมท่องเที่ยว เน้นคุณค่าที่สามารถปรับตัวตามสถานการณ์ เพื่อขับเคลื่อนเศรษฐกิจท้องถิ่น</p> <p>-ประเด็นการพัฒนาที่ ๒ การขับเคลื่อนเกษตรเพิ่มมูลค่า เกษตรแปรรูปมูลค่าสูง และนวัตกรรมอาหารแห่งอนาคต ภายใต้ BCG Model</p> <p>-ประเด็นการพัฒนาที่ ๓ การยกระดับการค้าการลงทุนบนฐานเศรษฐกิจสร้างสรรค์ (Creative Economy) นวัตกรรม (Innovation) และการพัฒนาอย่างยั่งยืน (SDGs)</p>	<p>กรอบที่ ๑ มิติภาคการผลิตและบริการเป้าหมาย</p> <p>หมุดหมายที่ ๑ ไทยเป็นประเทศชั้นนำด้านสินค้าเกษตรและเกษตรแปรรูปมูลค่าสูง</p> <p>หมุดหมายที่ ๒ ไทยเป็นจุดหมายของการท่องเที่ยวที่เน้นคุณภาพและความยั่งยืน</p>	<p>ยุทธศาสตร์ที่ ๒ ด้านความสามารถในการแข่งขัน</p> <p>-ประเด็นการเกษตรสร้างมูลค่าและสร้างความหลากหลายด้านการท่องเที่ยว</p> <p>ยุทธศาสตร์ที่ ๕ ด้านการสร้างการเติบโตบนคุณภาพชีวิตที่เป็นมิตรต่อสิ่งแวดล้อม</p> <p>-เติบโตสมดุลยั่งยืน ทั้งเศรษฐกิจ สิ่งแวดล้อม และคุณภาพชีวิต</p>	<p>งานที่ ๔ งานอนุรักษ์และใช้ประโยชน์ทรัพยากรท้องถิ่น</p> <p>๔.๑ ฟื้นฟู บำรุงรักษา ขยายพันธ์เพิ่มขึ้นและแจกจ่ายให้กับชุมชนตำบล</p> <p>๔.๒ ใช้ประโยชน์ทรัพยากรท้องถิ่นอย่างยั่งยืน เช่น การจัดการท่องเที่ยวเชิงนิเวศน์ การพัฒนาผลิตภัณฑ์จากทรัพยากรในท้องถิ่น แหล่งเรียนรู้ ฯลฯ</p> <p>ด้านที่ ๓ ผลการดำเนินงาน</p> <p>๓.๑ สภาพแวดล้อมทั่วไปของท้องถิ่น มีความสะอาด เป็นระเบียบ ร่มรื่น น่าอยู่</p> <p>๓.๒ บรรยากาศของท้องถิ่น</p>

**ความเชื่อมโยงของยุทธศาสตร์ในภาพรวม ขององค์การบริหารส่วนตำบลกีดช้าง**

ยุทธศาสตร์การพัฒนา อบต.	ยุทธศาสตร์ของจังหวัดเชียงใหม่	แผนพัฒนาเศรษฐกิจ ฉบับที่ ๑๓ (พ.ศ.๒๕๖๕-๒๕๗๐)	ยุทธศาสตร์ชาติ ๒๐ ปี (พ.ศ.๒๕๖๑-๒๕๘๐)	งานฐานทรัพยากรท้องถิ่น
<p>ยุทธศาสตร์ที่ ๓. การพัฒนาด้าน ทรัพยากรธรรมชาติและสิ่งแวดล้อม</p> <p><b>แผนงานการเกษตร :</b> งานสิ่งแวดล้อมและ ทรัพยากรธรรมชาติ</p> <p><b>แผนงานเคหะและชุมชน :</b> งานชยะ มูลฝอยและสิ่งปฏิกูล</p> <p><b>แผนงานรักษาความสงบภายใน :</b> งานป้องกันและบรรเทาสาธารณภัย</p>	<p><b>-ประเด็นการพัฒนาที่ ๔</b> การจัดการ เชิงรุกในปัญหาฝุ่นควัน (PM๒.๕) และการรักษาทรัพยากรธรรมชาติและ สิ่งแวดล้อมแบบมีส่วนร่วม</p> <p><b>แนวทางการพัฒนาที่ ๔</b> อนุรักษ์ พันธุกรรมพืชและพัฒนาชุมชนบทเชิง พื้นที่ ประยุกต์ตามแนวพระราชดำริ</p> <p><b>-ประเด็นการพัฒนาที่ ๕</b> การ เสริมสร้างสังคมคุณภาพ เมืองน่าอยู่มี ความปลอดภัย เพื่อคุณภาพชีวิตที่ดี ของประชาชน</p> <p><b>แนวทางการพัฒนาที่ ๔</b> เพิ่ม ประสิทธิภาพด้านความมั่นคงภายใน มุ่งเน้นการบูรณาการความร่วมมือของ ทุกภาคส่วน เพื่อรับมือกับปัญหาภัย คุกคามด้านความมั่นคงทุกรูปแบบ</p>	<p>กรอบที่ ๓ มิติความยั่งยืนของ ทรัพยากรธรรมชาติและสิ่งแวดล้อม <b>หมวดหมู่ที่ ๑๐</b> ไทยมีเศรษฐกิจหมุนเวียนและสังคม คาร์บอนต่ำ</p> <p><b>หมวดหมู่ที่ ๑๑</b> การลดความเสี่ยงจากภัยธรรมชาติ และการเปลี่ยนแปลงสภาพภูมิอากาศ</p> <p>กรอบที่ ๔ มิติปัจจัยผลักดันการพลิก โฉมประเทศ <b>หมวดหมู่ที่ ๑๓</b> ไทยมีภาครัฐที่ทันสมัยมีประสิทธิภาพ และตอบโจทย์ประชาชน</p>	<p>ยุทธศาสตร์ที่ ๑ ด้านความมั่นคง -การป้องกันและแก้ไขปัญหามี ผลกระทบต่อความมั่นคง -การรักษาความมั่นคงและ ผลประโยชน์ทางทรัพยากรธรรมชาติและ สิ่งแวดล้อมทั้งทางบก/ทางทะเล</p> <p><b>ยุทธศาสตร์ที่ ๒ ด้านความสามารถ ในการแข่งขัน</b> -ประเด็นการเกษตรสร้างมูลค่าและ สร้างความหลากหลายด้านการ ท่องเที่ยว</p> <p><b>ยุทธศาสตร์ที่ ๓ ด้านการพัฒนาและ เสริมสร้างศักยภาพทรัพยากรมนุษย์</b> -พัฒนาคนในทุกมิติและทุกช่วงวัยให้ เป็นคนดี เก่ง และมีคุณภาพ</p> <p><b>ยุทธศาสตร์ที่ ๕ ด้านการสร้างการ เติบโตบนคุณภาพชีวิตที่เป็นมิตร ต่อสิ่งแวดล้อม</b> - เติบโตสมดุลยั่งยืน ทั้งเศรษฐกิจ สิ่งแวดล้อม และคุณภาพชีวิต</p> <p><b>ยุทธศาสตร์ที่ ๖ ด้านการปรับสมดุล และพัฒนาระบบการบริหารจัดการ ภาครัฐ</b> -ภาครัฐของประชาชน เพื่อประชาชน และประโยชน์ส่วนรวม</p>	<p><b>ด้านที่ ๑ การบริหารและการจัดการ</b> ๑.๑ การส่งเสริมการมีส่วนร่วมใน การจัดทำฐานทรัพยากร ท้องถิ่น ๑.๒ แต่งตั้งคณะกรรมการ ดำเนินงานฐานทรัพยากร ท้องถิ่น ๑.๓ การจัดทำแผนการดำเนินงาน ๑.๔ การดำเนินงานตามแผน ๑.๕ สรุปและประเมินผลการ ดำเนินงาน</p> <p>วิเคราะห์ผลและปรับปรุงพัฒนางาน</p> <p><b>ด้านที่ ๒ การดำเนินงาน</b> งานที่ ๑ งานปกป้องทรัพยากรท้องถิ่น งานที่ ๒ งานสำรวจเก็บรวบรวม ทรัพยากรท้องถิ่น งานที่ ๓ งานปลูกรักษาทรัพยากร ท้องถิ่น งานที่ ๔ งานอนุรักษ์และใช้ประโยชน์ ทรัพยากรท้องถิ่น งานที่ ๕ งานศูนย์ข้อมูลทรัพยากร ท้องถิ่น งานที่ ๖ งานสนับสนุนในการอนุรักษ์ และจัดทำฐานทรัพยากรท้องถิ่น</p> <p><b>ด้านที่ ๓ ผลการดำเนินงาน</b></p>

ความเชื่อมโยงของยุทธศาสตร์ในภาพรวม ขององค์การบริหารส่วนตำบลกุดช้าง

ยุทธศาสตร์การพัฒนา อบต.	ยุทธศาสตร์ของจังหวัดเชียงใหม่	แผนพัฒนาเศรษฐกิจ ฉบับที่๑๓ (พ.ศ.๒๕๖๕-๒๕๗๐)	ยุทธศาสตร์ชาติ ๒๐ ปี (พ.ศ.๒๕๖๑-๒๕๘๐)	งานฐานทรัพยากรท้องถิ่น
<p>ยุทธศาสตร์ที่ ๔ การพัฒนาด้านการศึกษา ศิลปวัฒนธรรม จารีต ประเพณีและภูมิปัญญาท้องถิ่น</p> <p>แผนงานการศึกษา วัฒนธรรม และ นันทนาการ : งานศาสนาวัฒนธรรมท้องถิ่น / งานวิชาการวางแผนและส่งเสริมการท่องเที่ยว</p>	<p>-ประเด็นการพัฒนาที่ ๑ การส่งเสริมอุตสาหกรรมท่องเที่ยว เน้นคุณค่าที่สามารถปรับตัวตามสถานการณ์ เพื่อขับเคลื่อนเศรษฐกิจท้องถิ่น</p> <p>-ประเด็นการพัฒนาที่ ๓ การยกระดับการค้าการลงทุนบนฐานเศรษฐกิจสร้างสรรค์ (Creative Economy) นวัตกรรม (Innovation) และการพัฒนาอย่างยั่งยืน (SDGs)</p>	<p>กรอบที่ ๑ มิติภาคการผลิตและบริการเป้าหมาย</p> <p>หมวดหมู่ที่ ๒ ไทยเป็นจุดหมายของการท่องเที่ยวที่เน้นคุณภาพและความยั่งยืน</p> <p>กรอบที่ ๒.มิติโอกาสและความเสมอภาคทางเศรษฐกิจและสังคม</p> <p>หมายที่ ๔ ไทยมีความยากจนข้ามรุ่นลดลงและมีความคุ้มครองทางสังคมที่เพียงพอเหมาะสม</p>	<p>ยุทธศาสตร์ที่ ๓ ด้านการพัฒนาและเสริมสร้างศักยภาพทรัพยากรมนุษย์</p> <p>-การปรับเปลี่ยนค่านิยมและวัฒนธรรม</p> <p>ยุทธศาสตร์ที่ ๒ ด้านความสามารถในการแข่งขัน</p> <p>-ประเด็นการเกษตรสร้างมูลค่าและสร้างความหลากหลายด้านการท่องเที่ยว</p> <p>ยุทธศาสตร์ที่ ๕ ด้านการสร้างการเติบโตบนคุณภาพชีวิตที่เป็นมิตรต่อสิ่งแวดล้อม</p> <p>- เติบโตสมดุลยั่งยืน ทั้งเศรษฐกิจ สิ่งแวดล้อม และคุณภาพชีวิต</p>	<p>ด้านที่ ๒ การดำเนินงาน</p> <p>งานที่ ๒ งานสำรวจเก็บรวบรวมทรัพยากรท้องถิ่น</p> <p>งานที่ ๓ งานปลูกรักษาทรัพยากรท้องถิ่น</p> <p>งานที่ ๔ งานอนุรักษ์และใช้ประโยชน์ทรัพยากรท้องถิ่น</p> <p>ด้านที่ ๓ ผลการดำเนินงาน</p> <p>๓.๑ สภาพแวดล้อมทั่วไปของท้องถิ่น มีความสะอาด เป็นระเบียบ ร่มรื่น น่าอยู่</p> <p>๓.๒ บรรยากาศของท้องถิ่น</p>
<p>ยุทธศาสตร์ที่ ๕ การพัฒนาด้านการศึกษาและพัฒนาคุณภาพชีวิต</p> <p>แผนงานการศึกษา :</p> <p>งานก่อนวัยเรียนและปฐมวัย/งานการศึกษาไม่กำหนดระดับ</p>	<p>-ประเด็นการพัฒนาที่ ๕ การเสริมสร้างสังคมคุณภาพ เมืองน่าอยู่มีความปลอดภัย เพื่อคุณภาพชีวิตที่ดีของประชาชน</p>	<p>กรอบที่ ๔ มิติปัจจัยผลักดันการพลิกโฉมประเทศ</p> <p>หมวดหมู่ที่ ๑๒ ไทยมีกำลังคนสมรรถนะสูงมุ่งเรียนรู้อย่างต่อเนื่อง</p> <p>ตอบโจทย์การพัฒนาแห่งอนาคต</p>	<p>ยุทธศาสตร์ที่ ๓ ด้านการพัฒนาและเสริมสร้างศักยภาพทรัพยากรมนุษย์</p> <p>- ปฏิรูปกระบวนการเรียนรู้ที่ตอบสนองต่อการเปลี่ยนแปลงของศตวรรษที่ ๒๑</p> <p>- ตระหนักถึงพหุปัญญาของมนุษย์ที่หลากหลาย</p>	<p>ด้านที่ ๒ การดำเนินงาน</p> <p>งานที่ ๒ งานสำรวจเก็บรวบรวมทรัพยากรท้องถิ่น</p> <p>งานที่ ๓ งานปลูกรักษาทรัพยากรท้องถิ่น</p> <p>ด้านที่ ๓ ผลการดำเนินงาน</p> <p>๓.๑ สภาพแวดล้อมทั่วไปของท้องถิ่น มีความสะอาด เป็นระเบียบ ร่มรื่น น่าอยู่</p>

ความเชื่อมโยงของยุทธศาสตร์ในภาพรวม ขององค์การบริหารส่วนตำบลกุดช้าง

ยุทธศาสตร์การพัฒนา อบต.	ยุทธศาสตร์ของจังหวัดเชียงใหม่	แผนพัฒนาเศรษฐกิจ ฉบับที่ ๑๓ (พ.ศ.๒๕๖๕-๒๕๗๐)	ยุทธศาสตร์ชาติ ๒๐ ปี (พ.ศ.๒๕๖๑-๒๕๘๐)	งานฐานทรัพยากรท้องถิ่น
<p>ยุทธศาสตร์ที่ ๕ การพัฒนาด้าน การศึกษาและคุณภาพชีวิต (ต่อ)</p> <p>แผนงานสังคมสงเคราะห์ : งาน สวัสดิการสังคมและสังคมสงเคราะห์</p> <p>แผนงานสร้างความเข้มแข็งชุมชน : งานส่งเสริมและสนับสนุนความ เข้มแข็งชุมชน</p> <p>แผนงานสาธารณสุข : งานบริการ สาธารณสุขอื่นๆ</p> <p>แผนงานศาสนา วัฒนธรรมและ นันทนาการ : งานกีฬานันทนาการ</p>	<p>-ประเด็นการพัฒนาที่ ๔ การจัดการ เชิงรุกในปัญหาฝุ่นควัน (PM๒.๕) และการรักษาทรัพยากรธรรมชาติและ สิ่งแวดล้อมแบบมีส่วนร่วม</p> <p>แนวทางการพัฒนาที่ ๔ อนุรักษ์ พันธุกรรมพืชและพัฒนสชนบทเชิง พื้นที่ ประยุกต์ตามแนวพระราชดำริ</p> <p>-ประเด็นการพัฒนาที่ ๕ การ เสริมสร้างสังคมคุณภาพ เมืองน่าอยู่มี ความปลอดภัย เพื่อคุณภาพชีวิตที่ดี ของประชาชน</p>	<p>กรอบที่ ๒.มิติโอกาสและความเสมอ ภาคทางเศรษฐกิจและสังคม</p> <p>หมายที่ ๙ ไทยมีความยากจนข้ามรุ่น ลดลงและมีความคุ้มครองทางสังคมที่ เพียงพอเหมาะสม</p> <p>กรอบที่ ๔ มิติปัจจัยผลักดันการพลิก โฉมประเทศ</p> <p>หมุดหมายที่ ๑๒ ไทยมีกำลังคน สมรรถนะสูงมุ่งเรียนรู้อย่างต่อเนื่อง ตอบโจทย์การพัฒนาแห่งอนาคต</p>	<p>ยุทธศาสตร์ที่ ๓ ด้านการพัฒนาและ เสริมสร้างศักยภาพทรัพยากรมนุษย์</p> <p>-การปรับเปลี่ยนค่านิยมและวัฒนธรรม</p> <p>-การพัฒนาศักยภาพคนตลอดช่วงชีวิต</p> <p>-การตระหนักถึงพหุปัญญาของมนุษย์ที่ หลากหลาย</p> <p>-การเสริมสร้างให้คนไทยมีสุขภาพะที่ดี</p> <p>-การสร้างสภาพแวดล้อมที่เอื้อต่อการ พัฒนาและเสริมสร้างศักยภาพทรัพยากร มนุษย์</p> <p>-การเสริมสร้างศักยภาพการกีฬาในการ สร้างคุณค่าทางสังคมและพัฒนา ประเทศ</p> <p>ยุทธศาสตร์ที่ ๔ ด้านการสร้างโอกาส และความเสมอภาคทางสังคม</p> <p>-การลดความเหลื่อมล้ำ สร้างความเป็น ธรรมในทุกมิติ</p> <p>-การเสริมสร้างพลังทางสังคม</p> <p>-การเพิ่มขีดความสามารถของชุมชน ท้องถิ่นในการพัฒนา การพึ่งตนเองและ การจัดการตนเอง</p>	<p>ด้านที่ ๒ การดำเนินงาน</p> <p>งานที่ ๒ งานสำรวจเก็บรวบรวม ทรัพยากรท้องถิ่น</p> <p>งานที่ ๓ งานปลูกรักษาทรัพยากร ท้องถิ่น</p> <p>งานที่ ๔ งานอนุรักษ์และใช้ ประโยชน์ทรัพยากรท้องถิ่น</p> <p>งานที่ ๖ งานสนับสนุนในการ อนุรักษ์และจัดทำฐานทรัพยากร ท้องถิ่น</p> <p>ด้านที่ ๓ ผลการดำเนินงาน</p> <p>๓.๑ สภาพแวดล้อมทั่วไปของ ท้องถิ่น มีความสะอาด เป็น ระเบียบ ร่มรื่น น่าอยู่</p> <p>๓.๒ บรรยากาศของท้องถิ่น</p>

ความเชื่อมโยงของยุทธศาสตร์ในภาพรวม ขององค์การบริหารส่วนตำบลกีดช้าง

ยุทธศาสตร์การพัฒนา อบต.	ยุทธศาสตร์ของจังหวัดเชียงใหม่	แผนพัฒนาเศรษฐกิจ ฉบับที่ ๑๓ (พ.ศ.๒๕๖๕-๒๕๗๐)	ยุทธศาสตร์ชาติ ๒๐ ปี (พ.ศ.๒๕๖๑-๒๕๘๐)	งานฐานทรัพยากรท้องถิ่น
<p>ยุทธศาสตร์ที่ ๖. การพัฒนาด้านการป้องกันบรรเทาสาธารณภัยและการจัดระเบียบชุมชนสังคม</p> <p>แผนงานรักษาความสงบภายใน : งานป้องกันและบรรเทาสาธารณภัย</p>	<p>-ประเด็นการพัฒนาที่ ๔ การจัดการเชิงรุกในปัญหาฝุ่นควัน (PM๒.๕) และการรักษาทรัพยากรธรรมชาติและสิ่งแวดล้อมแบบมีส่วนร่วม</p> <p>แนวทางการพัฒนาที่ ๑ การแก้ไขปัญหาฝุ่นควัน PM ๒.๕ เชียงรุก</p> <p>-ประเด็นการพัฒนาที่ ๕ การเสริมสร้างสังคมคุณภาพ เมืองน่าอยู่มีความปลอดภัย เพื่อคุณภาพชีวิตที่ดีของประชาชน</p> <p>แนวทางการพัฒนาที่ ๔ เพิ่มประสิทธิภาพด้านความมั่นคงภายใน มุ่งเน้นการบูรณาการความร่วมมือของทุกภาคส่วน เพื่อรับมือกับปัญหาภัยคุกคามด้านความมั่นคงทุกรูปแบบ</p>	<p>กรอบที่ ๓ มิติความยั่งยืนของทรัพยากรธรรมชาติและสิ่งแวดล้อม</p> <p>หมวดหมู่ที่ ๑๐ ไทยมีเศรษฐกิจหมุนเวียนและสังคมคาร์บอนต่ำ</p> <p>หมวดหมู่ที่ ๑๑ การลดความเสี่ยงจากภัยธรรมชาติและการเปลี่ยนแปลงสภาพภูมิอากาศ</p>	<p>ยุทธศาสตร์ที่ ๑ ด้านความมั่นคง</p> <p>-การป้องกันและแก้ไขปัญหาที่มีผลกระทบต่อความมั่นคง</p> <p>-การรักษาความมั่นคงและผลประโยชน์ทางทรัพยากรธรรมชาติและสิ่งแวดล้อมทั้งทางบกและทางทะเล</p> <p>ยุทธศาสตร์ที่ ๕ ด้านการสร้างการเติบโตบนคุณภาพชีวิตที่เป็นมิตรต่อสิ่งแวดล้อม</p> <p>- เติบโตสมดุลยั่งยืน ทั้งเศรษฐกิจ สิ่งแวดล้อม และคุณภาพชีวิต</p>	<p>ด้านที่ ๒ การดำเนินงาน</p> <p>งานที่ ๑ งานปกป้องทรัพยากรท้องถิ่น</p> <p>ด้านที่ ๓ ผลการดำเนินงาน</p>

ความเชื่อมโยงของยุทธศาสตร์ในภาพรวม ขององค์การบริหารส่วนตำบลกีดช้าง

ยุทธศาสตร์การพัฒนา อบต.	ยุทธศาสตร์ของจังหวัดเชียงใหม่	แผนพัฒนาเศรษฐกิจ ฉบับที่ ๑๓ (พ.ศ.๒๕๖๕-๒๕๗๐)	ยุทธศาสตร์ชาติ ๒๐ ปี (พ.ศ.๒๕๖๑-๒๕๘๐)	งานฐานทรัพยากรท้องถิ่น
<p>ยุทธศาสตร์ที่ ๗. การพัฒนาด้านการบริหารจัดการบ้านเมืองที่ดี</p> <p>แผนงานบริหารงานทั่วไป : งานบริหารทั่วไป/งานบริหารงานคลัง/งานสถิติและวิชาการ</p>	<p>-ประเด็นการพัฒนาที่ ๕ การเสริมสร้างสังคมคุณภาพ เมืองน่าอยู่มีความปลอดภัย เพื่อคุณภาพชีวิตที่ดีของประชาชน</p> <p>แนวทางการพัฒนาที่ ๔ เพิ่มประสิทธิภาพด้านความมั่นคงภายใน มุ่งเน้นการบูรณาการความร่วมมือของทุกภาคส่วน เพื่อรับมือกับปัญหาภัยคุกคามด้านความมั่นคงทุกรูปแบบ</p>	<p>กรอบที่ ๔ มิติปัจจัยผลักดันการพลิกโฉมประเทศ</p> <p>หมวดหมายที่ ๑๓</p> <p>ไทยมีภาครัฐที่ทันสมัยมีประสิทธิภาพ และตอบโจทย์ประชาชน</p>	<p>ยุทธศาสตร์ที่ ๖ ด้านการปรับสมดุลและพัฒนาระบบการบริหารจัดการภาครัฐ</p> <p>-ภาครัฐที่ยึดประชาชนเป็นศูนย์กลางตอบสนองความต้องการ และให้บริการอย่างสะดวกรวดเร็ว โปร่งใส</p> <p>-ภาครัฐบริหารงานแบบบูรณาการ โดยมียุทธศาสตร์ชาติเป็นเป้าหมาย และเชื่อมโยงการพัฒนาในทุกระดับ ทุกประเด็น ทุกภารกิจ และทุกพื้นที่</p> <p>-ภาครัฐมีขนาดเล็กกลาง เหมาะสมกับภารกิจ ส่งเสริมให้ประชาชนและทุกภาคส่วนมีส่วนร่วมในการพัฒนาประเทศ</p> <p>-ภาครัฐมีความทันสมัย บุคลากรภาครัฐเป็นคนดีและเก่ง ยึดหลักคุณธรรม จริยธรรม มีจิตสำนึกมีความสามารถสูง มุ่งมั่น และเป็นมืออาชีพ</p> <p>-ภาครัฐมีความโปร่งใส ปลอดภัย ยุติธรรม และประพฤติมิชอบ</p>	<p>ด้านที่ ๒ การดำเนินงาน</p> <p>งานที่ ๕ งานศูนย์ข้อมูลทรัพยากรท้องถิ่น</p> <p>ด้านที่ ๓ ผลการดำเนินงาน</p> <p>๓.๓ บุคลากรมีคุณธรรมจริยธรรม</p> <p>๓.๔ ผลการดำเนินงานดี เป็นที่ยอมรับ</p>

### ๓. การวิเคราะห์เพื่อการพัฒนาท้องถิ่น

#### ๓.๑ การวิเคราะห์กรอบการจัดทำยุทธศาสตร์ขององค์กรปกครองส่วนท้องถิ่น

สถานการณ์การพัฒนาขององค์การบริหารส่วนตำบลกุดช้างจากปีที่ผ่านมา พบว่าการพัฒนามุ่งวิสัยทัศน์ขององค์กร โดยส่งเสริมความรู้ในการสร้างงานสร้างอาชีพในชุมชน จากศักยภาพของพื้นที่ การพัฒนาให้พื้นที่เป็นตำบลสุขภาวะโดยความร่วมมือจากภาคีเครือข่ายตำบลสุขภาวะ การพัฒนาการจัดการศึกษาให้สอดคล้องกับบริบทของพื้นที่ และมุ่งเน้นคุณธรรม จริยธรรม จิตสาธารณะ การมุ่งอนุรักษ์ทรัพยากรธรรมชาติ สิ่งแวดล้อมอย่างยั่งยืน ตลอดจนการแก้ไขปัญหาด้านโครงสร้างพื้นฐานที่ขาดแคลนในพื้นที่ ซึ่งสามารถวิเคราะห์สภาพแวดล้อมและศักยภาพตำบลกุดช้างได้ ด้วยเทคนิค SWOT Analysis เพื่อนำมาเป็นข้อมูลในการจัดทำแผนยุทธศาสตร์การพัฒนา และแผนพัฒนาสามปี ขององค์การบริหารส่วนตำบลกุดช้าง ที่ประชุมได้ระดมความคิดเห็นร่วมกันถึงปัญหา สาเหตุ และแนวทางแก้ไขปัญหา ตลอดจนวิเคราะห์ถึงจุดอ่อน จุดแข็ง โอกาส และข้อจำกัด ดังนี้

#### จุดแข็ง (Strengths)

๑. มีแหล่งท่องเที่ยวและรูปแบบการท่องเที่ยวที่หลากหลาย
๒. มีวัฒนธรรมชนเผ่าที่โดดเด่นเป็นเอกลักษณ์
๓. เป็นแหล่งต้นน้ำ มีทรัพยากรธรรมชาติและระบบนิเวศที่หลากหลาย
๔. มีแหล่งผลิตภัณฑ์สินค้าหัตถกรรมชนเผ่าหลากหลาย
๕. มีแหล่งเรียนรู้ที่เป็นกลุ่มอาชีพและภูมิปัญญาเหมาะสมแก่การเรียนรู้
๖. มีรีสอร์ท โฮมสเตย์ สำหรับเป็นที่พักและจัดประชุมอย่างเพียงพอ
๗. มีแหล่งเรียนรู้แพทย์ทางเลือก การนวดเพื่อรักษาและนวดเพื่อสุขภาพ การใช้สมุนไพรที่เป็นยอมรับ
๘. มีสถานศึกษาในพื้นที่จัดหลักสูตรการศึกษาให้เอื้อต่อศักยภาพของพื้นที่ เช่น การท่องเที่ยว, ภาษา เป็นต้น
๙. การเข้าร่วมเป็นภาคีเครือข่ายที่มีศักยภาพ อาทิ เครือข่าย ส.ป.ก. , เครือข่ายพิพิธภัณฑสถานแห่งชาติเฉลิมพระเกียรติพระบาทสมเด็จพระเจ้าอยู่หัว , เครือข่ายอินแปง , เครือข่ายศูนย์คุณธรรม , เครือข่ายตำบลสุขภาวะ , เครือข่ายอนุรักษ์พันธุกรรมพืช , เครือข่ายผู้ประกอบการ เป็นต้น
๑๐. พื้นที่มีหน่วยงานราชการ องค์กรมหาชน มูลนิธิ เข้ามาประสานงานช่วยเหลือราษฎรในพื้นที่
๑๑. ผู้บริหารท้องถิ่นมีนโยบายการพัฒนาที่ชัดเจน และประสานความร่วมมือกับหน่วยงานต่างๆ ได้ดี

#### จุดอ่อน (Weaknesses)

๑. ปัญหาการจัดการทรัพยากรธรรมชาติและสิ่งแวดล้อม
๒. ปัญหาความแตกต่างด้านรายได้ของราษฎร และผู้ประกอบการท่องเที่ยว
๓. ปัญหาเส้นทางคมนาคมระหว่างหมู่บ้านบนพื้นที่สูงทุรกันดาร
๔. ประชากรแฝง ชนเผ่าไม่มีบัตรประชาชน
๕. ปัญหาไม่มีระบบจัดการแรงงานต่างด้าว
๖. ประชาชนขาดความรู้ความเข้าใจในการบริหารจัดการและส่งเสริมประชาธิปไตย
๗. ปัญหาการขาดแคลนโครงสร้างพื้นฐานด้านการสาธารณสุข โภค สาธารณูปการ
๘. ปัญหาทรัพยากรบุคคลของ อบต. ไม่เพียงพอต่อการช่วยเหลือแก้ไขปัญหาต่างๆ ให้ประชาชนอย่างทั่วถึง
๙. ปัญหาพื้นที่อยู่ในเขตป่าสงวนแห่งชาติ พื้นที่กว้าง ระยะห่างระหว่างหมู่บ้านไกล การติดต่อประสานงานในพื้นที่ยากลำบาก การส่งเสริมการมีส่วนร่วมของประชาชนเป็นไปได้ยากเนื่องจากข้อจำกัดด้านรายจ่ายในการเดินทางของประชาชนในถิ่นทุรกันดาร
๑๐. ประชาชนส่วนหนึ่งเป็นชนเผ่า การสื่อสารประสานงาน หรือสร้างความรู้ความเข้าใจยาก
๑๑. ปัญหาพื้นที่เป็นแหล่งพักยาเสพติด
๑๒. ปัญหาประชาชนไม่มีสิทธิในที่ดินทำกิน

### โอกาส (Opportunities)

๑. นโยบายส่งเสริมการท่องเที่ยวของรัฐบาลและจังหวัด
๒. ความสนใจของนักท่องเที่ยวในรูปแบบการท่องเที่ยวเชิงวัฒนธรรม เชิงนิเวศ และเชิงสุขภาพ
๓. นโยบายจังหวัดเชียงใหม่ส่งเสริมการท่องเที่ยวเชิงนิเวศและเชิงวัฒนธรรม
๔. สถาบันการศึกษาและมหาวิทยาลัยต่างๆให้ความสนใจศึกษาและวิจัยในพื้นที่ อาทิ การท่องเที่ยว, ทรัพยากรฯ วิถีชีวิตภูมิปัญญาชนเผ่า , ผลิตภัณฑ์ชุมชน ฯลฯ ส่งผลให้ตำบลได้รับการช่วยเหลือด้านวิชาการมากขึ้น
๕. นโยบายขององค์การบริหารส่วนจังหวัดเชียงใหม่ในการพัฒนาความเชื่อมโยงด้านคมนาคมสู่แหล่งท่องเที่ยว
๖. นโยบายการอนุรักษ์ทรัพยากรธรรมชาติของหน่วยงานต่างๆ ในสังกัดกรมป่าไม้ ที่มีเป้าหมายดำเนินการในพื้นที่ตำบลกีดช้าง
๗. นโยบายการส่งเสริมและพัฒนาศักยภาพชุมชนด้านการเกษตรที่ถูกต้องของสำนักงานปฏิรูปที่ดินเพื่อเกษตรกรรม และสำนักงานเกษตรอำเภอ/จังหวัด
๘. นโยบายการดำเนินงานโครงการพระราชดำริต่างๆของพิพิธภัณฑ์การเกษตรเฉลิมพระเกียรติพระบาทสมเด็จพระเจ้าอยู่หัว (องค์กรมมหาชน)
๙. นโยบายของกลุ่มผู้ประกอบการในพื้นที่และนอกพื้นที่ในการอนุรักษ์ทรัพยากรธรรมชาติให้เป็นการท่องเที่ยวอย่างยั่งยืน

### อุปสรรค (Threats)

๑. การจัดสรรงบประมาณให้ อบต. ไม่สอดคล้องกับพื้นที่ และระยะห่างระหว่างหมู่บ้านในถิ่นทุรกันดาร หรือพื้นที่สูง
๒. การดำเนินงานในพื้นที่กรมป่าไม้และอุทยานแห่งชาติมีอุปสรรคในระเบียบและขั้นตอน โดยเฉพาะในการดำเนินโครงการก่อสร้างต่างๆ ซึ่งถึงแม้ได้รับอนุมัติงบประมาณแล้ว ก็ไม่สามารถดำเนินการได้เนื่องจากไม่ได้ขออนุญาต แต่หากขออนุญาตก่อนการจัดทำโครงการซึ่งโครงการนั้นก็อาจจะไม่ได้รับการจัดสรรงบประมาณ ส่งผลให้การเสนอโครงการของอบต.ล่าช้า เป็นอุปสรรคด้านขั้นตอนและระเบียบกฎหมาย
๓. ปัญหาด้านระบบไฟฟ้าแสงสว่างสาธารณะไม่เพียงพอ /ขาดการติดต่อสื่อสารที่ทันสมัย
๔. ปัญหาการขยายตัวของการท่องเที่ยวอย่างรวดเร็ว ขาดความสมดุล
๕. ปัญหาภัยธรรมชาติ น้ำป่า , ดินสไลด์ ฯลฯ
๖. ปัญหาด้านระเบียบ/กฎหมาย/ข้อสั่งการของท้องถิ่นที่ใช้ครอบคลุมทั่วประเทศแต่ไม่คำนึงถึงข้อจำกัดของ อบต.ขนาดเล็กและมีพื้นที่ห่างไกล ทุรกันดาร

### **ผลการวิเคราะห์ผลลัพธ์ที่มุ่งมั่นให้สำเร็จตามประเด็นการพัฒนา**

จากการประเมินโดยวิเคราะห์ถึงโอกาส และข้อจำกัด อันเป็นสภาวะแวดล้อมภายนอกที่มีผลต่อการพัฒนาด้านต่างๆ ขององค์การบริหารส่วนตำบลกีดช้าง รวมทั้งการวิเคราะห์จุดแข็ง จุดอ่อน อันเป็นสภาวะแวดล้อมภายในองค์การบริหารส่วนตำบลกีดช้าง ซึ่งทั้งหมดเป็นการประเมินสถานการณ์ของ อบต. ในปัจจุบัน โดยเป็นการตอบคำถามว่า “ปัจจุบันองค์การบริหารส่วนตำบลกีดช้างมีสถานการณ์การพัฒนาอยู่ตรงจุดไหน” สำหรับใช้เป็นประโยชน์ในการกำหนดการดำเนินงานอนาคตต่อไป ทั้งนี้ โดยใช้เทคนิค SWOT analysis การพิจารณา จุดแข็ง (Strength - S) จุดอ่อน (Weak - W) และปัจจัยภายนอก ได้แก่ โอกาส (Opportunitith - O) และอุปสรรค (Threat - T) เป็นเครื่องมือ องค์การบริหารส่วนตำบล กีดช้าง ผลสรุป ดังนี้



ประเด็นการพัฒนา	สิ่งที่จะต้องทำให้เกิดหรือมี	ผลลัพธ์ที่มุ่งหวังสูงสุด
<p>๑. ด้านสาธารณูปโภค สาธารณูปการ โครงสร้าง พื้นฐาน</p>	<p>- เพื่อให้โครงสร้างพื้นฐานของ ท้องถิ่นในด้านการคมนาคม การขนส่ง สาธารณูปโภค และ สาธารณูปการ สามารถ ตอบสนองความต้องการของ ชุมชน การพัฒนาด้านการค้า การลงทุน การท่องเที่ยว และ การเกษตร</p>	<p>๑) เส้นทางคมนาคมเพียงพอที่พักริมทางสะดวก ๒) ระบบระบายน้ำ ส่งน้ำคล่องตัว ๓) มีฌาปนสถานทั่วถึง ๔) น้ำสำหรับอุปโภค บริโภคทั่วถึง มีมาตรฐาน ๕) มีไฟฟ้าและแสงสว่างเพียงพอ ๖) มีระบบผังเมือง</p>
<p>๒. ด้านคุณภาพชีวิต</p>	<p>- เพื่อให้มีประชาชนมีการดำเนิน ชีวิตตามแนวพระราชดำริ เศรษฐกิจพอเพียง ได้รับการ พัฒนาศักยภาพด้านการ สุขอนามัย การศึกษา และการ บริการด้านสังคมขั้นพื้นฐานที่ เหมาะสม</p>	<p>๑) สุขภาพอนามัยแข็งแรง ๒) ได้รับการศึกษาที่มีมาตรฐาน ๓) มีสวัสดิการสังคมขั้นพื้นฐานใน การดำรงชีวิต</p>
<p>๓. ด้านเศรษฐกิจ</p>	<p>- เพื่อให้การพัฒนาเศรษฐกิจของ ชุมชนสอดคล้องกับทิศทางการ พัฒนาของจังหวัด และพัฒนา บนพื้นฐานศักยภาพหลักของ ตนเอง โดยการมีส่วนร่วมของ ชุมชน</p>	<p>๑) กลุ่มอาชีพศักยภาพ ๒) ผลิตภัณฑ์ชุมชนได้รับความ สนใจ</p>
<p>๔. ด้านทรัพยากรธรรมชาติและ สิ่งแวดล้อม</p>	<p>- เพื่อให้ประชาชนร่วมดูแลรักษา ทรัพยากรธรรมชาติ และ สิ่งแวดล้อม ดำเนินการจัดการ สิ่งแวดล้อมและมลพิษต่างๆ และการดูแลรักษาที่สาธารณะ รวมถึงการใช้พลังงานอย่าง คุ้มค่า</p>	<p>๑) ลดมลพิษ ๒) ประชาชนรักและใช้ ทรัพยากรธรรมชาติและ สิ่งแวดล้อม อย่างรู้คุณค่า</p>
<p>๕. ด้านประเพณี วัฒนธรรม ภูมิปัญญาท้องถิ่นและคุณธรรม จริยธรรมของประชาชน</p>	<p>- เพื่อให้ชุมชนมีความรักและหวง แหน ภาคภูมิใจ มีส่วนร่วมใน การสืบทอดวัฒนธรรม ประเพณี วิถีชีวิต ภูมิปัญญา ท้องถิ่น และมีคุณธรรม จริยธรรม</p>	<p>๑) มีการจัดกิจกรรมด้านประเพณี วัฒนธรรม ภูมิปัญญาท้องถิ่น ๒) ประชาชนมีคุณธรรม จริยธรรม</p>

ประเด็นการพัฒนา	สิ่งที่จะต้องทำให้เกิดหรือมี	ผลลัพธ์ที่มุ่งหวังสูงสุด
๖. ด้านความสงบปลอดภัยในชีวิตและทรัพย์สิน และการมีส่วนร่วมของชุมชน	- เพื่อให้มีชุมชนสามารถอยู่ร่วมกันได้อย่างสงบสุข ปลอดภัยทั้งด้านชีวิตและทรัพย์สินสามารถป้องกันและบรรเทาสาธารณภัยต่างๆ ได้อย่างมีประสิทธิภาพ รวมถึงการมีส่วนร่วมในการพัฒนาท้องถิ่นของตน	๑) ชุมชนมีความสงบปลอดภัย ๒) ชุมชนมีส่วนร่วมในการพัฒนา
๗. ด้านการบริหารจัดการบ้านเมืองที่ดี	- เพื่อให้การบริหารจัดการของเทศบาลมีความโปร่งใส เป็นธรรม และมีประสิทธิภาพ สามารถตอบสนองและสอดคล้องต่อแนวทางการพัฒนาจังหวัดและความต้องการของชุมชน	๑) มีประสิทธิภาพในการปฏิบัติราชการการให้บริการ ๒) โปร่งใส ตรวจสอบอย่างมีส่วนร่วมของชุมชน

### ๓.๒ การประเมินสถานการณ์สภาพแวดล้อมภายนอกที่เกี่ยวข้อง

ข้อมูลปัจจัยและสถานการณ์การเปลี่ยนแปลงที่มีผลต่อการพัฒนา ได้มาจากการจัดทำประชาคมชุมชนในเขต อบต.กีดช้าง แล้วนำมาผ่านกระบวนการวิเคราะห์ ประมวลสรุปออกมาเป็นข้อมูลพื้นฐาน เพื่อนำไปใช้ในการกำหนดวิสัยทัศน์ และจุดมุ่งหมายเพื่อการพัฒนาต่อไป สำหรับในส่วนของ อบต.กีดช้าง มีข้อมูลพื้นฐานเพื่อการพัฒนา ดังนี้

#### (๑) ด้านโครงสร้างพื้นฐาน ขอบข่ายและปริมาณของปัญหา

(๑.๑) ถนน ซอย สายรอง เสื่อมโทรม ชำรุด

(๑.๒) การเชื่อมระหว่างถนนสายรองกับถนนสายหลัก มีจำนวนน้อย ทำให้การสัญจรไปมาของประชาชนไม่สะดวก หลายสายเป็นถนนดินอยู่ในเขตอุทยานและป่าสงวน ยากต่อการพัฒนา

(๑.๓) ปัญหาระบบส่งน้ำประปาไม่เพียงพอทั่วถึง

(๑.๔) ไฟฟ้าส่องสว่างสาธารณะยังไม่เพียงพอและไม่ทั่วถึง

(๑.๕) ขาดแคลนสิ่งอำนวยความสะดวกด้านการสื่อสาร เช่น สัญญาณโทรศัพท์หมู่บ้านและชุมชนพื้นที่เป้าหมาย หมู่ที่ ๑ - หมู่ที่ ๘

กลุ่มเป้าหมาย ประชาชน / เกษตรกร ในพื้นที่ตำบลกีดช้าง

ความต้องการของ - มีการซ่อมแซม ปรับปรุงถนนให้อยู่ในสภาพที่สามารถใช้สัญจรไปมาได้ สะดวก และการก่อสร้างถนนสายหลักเชื่อมหมู่บ้าน หรือเชื่อมต่อ เครือข่ายระหว่างถนนสายรองกับถนนสายหลักให้มีปริมาณเพิ่มมากขึ้น เพื่อ ความสะดวกในการสัญจรของประชาชน

- การปรับปรุงระบบส่งน้ำประปาหมู่บ้าน/ประปาภูเขา ให้ทั่วถึง ให้สะอาดได้มาตรฐาน และประสานหน่วยงานบริการโทรศัพท์ตั้งเสาสัญญาณให้ครอบคลุมบริเวณพื้นที่ตำบล และเพียงพอต่อความต้องการ ของประชาชน

(๒) ด้านเศรษฐกิจ ขอบข่ายและปริมาณของปัญหา

(๒.๑) ปัญหารายได้ของครัวเรือนไม่เพียงพอเนื่องจากประชาชนส่วนใหญ่ประกอบอาชีพเกษตรกรรม จึงมีรายได้ส่วนใหญ่มาจากการจำหน่ายผลผลิตทางการเกษตร ซึ่งผลผลิตที่ได้แต่ละครั้งไม่แน่นอน และราคาของผลผลิตทางการเกษตรที่จำหน่ายราคาต่ำ และในส่วนของประชาชนที่ประกอบอาชีพค้าขายทำ การค้าไม่ดี เนื่องจากกลุ่มลูกค้าเป้าหมาย คือ นักท่องเที่ยวโดยส่วนใหญ่นักท่องเที่ยวจะมาท่องเที่ยวในวันหยุด จึง ทำให้ประชาชนที่ประกอบอาชีพค้าขายมีรายได้ส่วนใหญ่ในวันหยุด

(๒.๒) ปัญหาการว่างงาน เนื่องจากประชาชนที่ทำการเกษตร เมื่อพ้นฤดูกาลจะมีเวลาว่าง รวมถึงประชาชนที่ไม่ได้ประกอบอาชีพเกษตรกรรมจะว่างงาน

(๒.๓) ปัญหาสถานที่ หรือแหล่งจำหน่ายผลผลิตทางการเกษตร เกษตรกรส่วนใหญ่จะจำหน่ายผลผลิตทางการเกษตรให้แก่ นายทุน หรือ พ่อค้าคนกลางทำให้ราคาผลผลิตทางการเกษตรไม่ได้ตามมาตรฐานของตลาด

(๒.๔) ปัญหาต้นทุนในการทำการเกษตรสูง เช่น พันธุ์พืช พันธุ์สัตว์ น้ำมันเชื้อเพลิง ปุ๋ย มีราคาสูง เพราะเกษตรกรต้องใช้เป็นวัตถุดิบในการทำการเกษตร

(๒.๕) ปัญหาแหล่งท่องเที่ยวขาดการบริหารจัดการท่องเที่ยวที่ดี

พื้นที่เป้าหมาย หมู่ที่ ๑ - หมู่ที่ ๘

กลุ่มเป้าหมาย ประชาชน ในพื้นที่ตำบลกีดช้าง

ความต้องการของประชาชน คือ ต้องการให้มีการส่งเสริมการประกอบอาชีพเสริมเพื่อเพิ่มพูน รายได้ และส่งเสริมให้การมีอาชีพ มีงานทำ จัดให้มีสถานที่จำหน่ายผลผลิตทางการเกษตร หรือควบคุมกำกับดูแล ราคาสินค้าทางการเกษตร และการหาแนวทาง วิธีการลดต้นทุนในการทำการเกษตรตลอดจนควบคุม ราคา พันธุ์พืช พันธุ์สัตว์ น้ำมันเชื้อเพลิง และปุ๋ยสำหรับใช้ในการเกษตรให้ลดลง ตลอดจนส่งเสริมการท่องเที่ยวสถานที่สำคัญอย่างต่อเนื่อง และพัฒนาการท่องเที่ยวเชิงอนุรักษ์

(๓) ด้านสังคม

(๓.๑) ปัญหายาเสพติด และปัญหาโรคซึมเศร้าจากการใช้ยาเสพติด เนื่องจากพื้นที่บางส่วนยังมีปัญหายาเสพติดที่ยังแอบแฝงอยู่ และมีการฆ่าตัวตายหรือทำร้ายตนเองผู้อื่นเพิ่มขึ้น

(๓.๒) ปัญหาที่ดินทำกินและที่อยู่อาศัย เนื่องจากพื้นที่ส่วนใหญ่ที่เป็นที่ดินทำกินและอยู่อาศัยของประชาชน อยู่ในเขตป่าไม้อุทยานไม่มีเอกสารสิทธิ์ มีข้อจำกัดในการใช้ประโยชน์ที่ดิน

(๓.๓) ปัญหาหนี้สิน ประชาชนส่วนใหญ่จะมีหนี้สินทั้งเป็นหนี้ในระบบและนอกระบบ

(๓.๔) ปัญหาด้านสุขภาพ เนื่องจากประชาชนส่วนใหญ่ยังขาดความรู้ความเข้าใจเกี่ยวกับหลักการโภชนาการ การป้องกันการเกิดโรคติดต่อ และการดูแลสุขภาพพอนามัยให้สมบูรณ์แข็งแรง

(๓.๕) ปัญหาพื้นที่ห่างไกลทุรกันดาร เหลื่อมล้ำขาดโอกาสพัฒนา ปัญหาตกหล่นขาดสัญชาติ พื้นที่เป้าหมาย หมู่ที่ ๑ - หมู่ที่ ๘

กลุ่มเป้าหมาย เด็ก เยาวชน และประชาชน ความต้องการของประชาชน คือ ให้จัดเจ้าหน้าที่คอยตรวจตราสอดส่องดูแล และX-ray พื้นที่ให้ ปลอดภัยยาเสพติด หรือป้องกันปัญหาการลักขโมย และติดตั้งกล้องวงจรปิด (CCTV) ตามจุดเสี่ยงต่างๆในพื้นที่ รวมทั้งแก้ไขปัญหาที่ดินทำกินหรือที่อยู่อาศัยของประชาชน และการเสริมสร้างความรู้ความเข้าใจให้แก่ ประชาชนในการดูแลสุขภาพพอนามัย รวมถึงเข้าถึงสวัสดิการต่างๆ อย่างเท่าเทียม

(๔) ด้านทรัพยากรธรรมชาติและสิ่งแวดล้อม

(๔.๑) ปัญหาความเสื่อมโทรมของทรัพยากรป่าไม้ และการสูญหายของความหลากหลายทางชีวภาพในพื้นที่ป่าต้นน้ำแม่แตง

(๔.๒) ปัญหาดินเสีย เนื่องจากการใช้สารเคมี หรือยาปราบศัตรูพืชในการเกษตร สารเคมีตกค้าง จึงเป็นสาเหตุให้ดินเสีย

(๕.๒) ปัญหาการจัดการขยะ

(๕.๓) ปัญหาแหล่งน้ำแข็ง ดินเขิน และคุณภาพน้ำลดลง

(๕.๔) ปัญหาหมอกควัน ไฟป่า และฝุ่นละอองขนาดเล็ก PM ๒.๕

พื้นที่เป้าหมาย หมู่ที่ ๑ - หมู่ที่ ๘

กลุ่มเป้าหมาย ประชาชน ความต้องการของประชาชน คือ การให้ความรู้ ความเข้าใจแก่ประชาชน ในการรักษาป่าไม้ ดิน แหล่งน้ำให้เกิดความสมบูรณ์ให้สะอาดสามารถมีน้ำเพียงพอสำหรับการอุปโภคบริโภค และการสร้างความรู้ ความเข้าใจ ในการจัดการขยะต้นทาง และปัญหาหมอกควัน ไฟป่า และฝุ่นละอองขนาดเล็ก PM ๒.๕

(๕) ด้านการเมืองการบริหารและการบริการภาครัฐ

(๕.๑) ปัญหาการมีส่วนร่วมของประชาชนในการพัฒนาท้องถิ่น

(๕.๒) ประชาชนขาดการรับรู้ข่าวสาร ข้อมูลทางราชการ

(๕.๓) ผู้นำท้องถิ่นและเจ้าหน้าที่ขาดความรู้ความเข้าใจในบทบาทหน้าที่ของตนเองในด้าน

การเมืองการบริหาร

(๕.๔) ปัญหากระบวนการข้อมูลการพัฒนาท้องถิ่น

พื้นที่เป้าหมาย หมู่ที่ ๑ - หมู่ที่ ๘

กลุ่มเป้าหมาย ประชาชน ความต้องการของประชาชน คือ จัดเพิ่มช่องทางการมีส่วนร่วมของ ประชาชนทางด้านการเมืองและ การบริการให้มากขึ้นเผยแพร่ประชาสัมพันธ์ข้อมูลข่าวสารของทางราชการให้ ประชาชนได้รับทราบเพิ่มขึ้น และจัด ฝึกอบรมผู้นำท้องถิ่นและเจ้าหน้าที่ให้มีความรู้ ความเข้าใจในบทบาทหน้าที่ของ ตนเองอย่างสม่ำเสมอและต่อเนื่อง บุคลากรท้องถิ่น มีการพัฒนาศักยภาพการปฏิบัติงานตามแนวทาง กระทรวงมหาดไทย ๔.๐ การพัฒนาระบบฐานข้อมูลกลางเพื่อการพัฒนาที่มีประสิทธิภาพ

การคาดการณ์แนวโน้มในอนาคต

๑. การขยายตัวของการท่องเที่ยวในตำบลกีดช้าง ส่งผลเกิดปัญหาทางสังคมและทรัพยากรธรรมชาติ สิ่งแวดล้อมที่เกิดขึ้นอย่างรวดเร็ว และชุมชนไม่สามารถตั้งรับต่อการเปลี่ยนแปลง เกิดปัญหา ความขัดแย้ง และความเสื่อมโทรมของทรัพยากร

๒. สภาพแวดล้อมอาจจะเสื่อมโทรมทำให้เกิดปัญหาต่าง ๆ เช่น ขยะ มูลฝอย ลำน้ำ

๓. การเปลี่ยนแปลงทางสังคม อาจจะเปลี่ยนแปลงจากลักษณะชีวิตความเป็นอยู่ของประชาชน จาก สังคมชนบท เป็น สังคมแบบกึ่งเมืองกึ่งชนบทในปัจจุบัน

๔. ยาเสพติดและอาชญากรรม ภาวะซึมเศร้า อาจจะเพิ่มมากขึ้นเนื่องจากการขยายตัวชุมชน และ เศรษฐกิจ

๕. สุขภาพอนามัยและการสาธารณสุขของประชาชน อาจจะอยู่ในภาวะเสี่ยงและมีโรคระบาด โรคติดต่อ หรือสุขภาพของประชาชนในปริมาณที่เพิ่มมากขึ้น

๖. ด้านขนบธรรมเนียม ประเพณี วัฒนธรรม จากภายนอก เช่น ขนบธรรมเนียมประเพณี วัฒนธรรม ของสังคมเมือง หรือ ขนบธรรมเนียม ประเพณี วัฒนธรรม นานาชาติ ที่อาจจะเข้ามาแพร่เข้ามาในเขต พื้นที่

๗. การขยายตัวของการศึกษา และโอกาสของการศึกษาของประชาชน

๘. การคมนาคมที่ไม่เพียงพอ ไม่สะดวก

๙. อุทกภัย น้ำหลาก ดินสไลด์

๑๐. ปัญหาด้านสังคมสงเคราะห์และการเข้าถึงความจำเป็นพื้นฐาน

## ส่วนที่ ๓ การนำแผนไปสู่การปฏิบัติ

.....

### ๑. ยุทธศาสตร์การพัฒนาและแผนงาน

ที่	ยุทธศาสตร์	ด้าน	แผนงาน	หน่วยงาน รับผิดชอบหลัก	หน่วยงาน สนับสนุน
๑	ด้านการพัฒนา โครงสร้างพื้นฐาน	-ด้านบริการชุมชน และสังคม -ด้านเศรษฐกิจ	-เคหะและชุมชน -อุตสาหกรรมและ การโยธา	กองช่าง	อบจ./ทางหลวง ชนบท/อุทยาน/ ป่าไม้
๒	ด้านการพัฒนา เศรษฐกิจและการ ท่องเที่ยว	-ด้านเศรษฐกิจ -ด้านบริการชุมชน และสังคม	-การเกษตร -สร้างความเข้มแข็ง ของชุมชน -ศาสนาวัฒนธรรม และนันทนาการ	สำนักปลัด กองการศึกษา	พัฒนาการ อำเภอ/เกษตร อำเภอ/ท่องเที่ยว และกีฬา/
๓	ด้านการบริหาร จัดการ ทรัพยากรธรรมชาติ และสิ่งแวดล้อม	-ด้านเศรษฐกิจ	-การเกษตร -เคหะและชุมชน -รักษาความสงบ	สำนักปลัด	อุทยาน/ป่าไม้/ กระทรวงทรัพยากรฯ
๔	ด้านการอนุรักษ์ฟื้นฟู และสืบสาน ศิลปวัฒนธรรมจารีต ประเพณีและภูมิ ปัญญาท้องถิ่น	-ด้านเศรษฐกิจ	-ศาสนาวัฒนธรรม และนันทนาการ	กองการศึกษา	วัฒนธรรม จังหวัด/อบจ.
๕	ด้านการพัฒนา การศึกษาและ คุณภาพชีวิตของ ประชาชน	-ด้านบริการชุมชน และสังคม -ด้านการดำเนินงาน อื่นๆ	-การศึกษา -สาธารณสุข -งบกลาง -สังคมสงเคราะห์ -สร้างความเข้มแข็ง ของชุมชน -ศาสนาวัฒนธรรม และนันทนาการ	กองการศึกษา สำนักปลัด	รพ.สต./ โรงพยาบาล/พม.
๖	ด้านการป้องกัน บรรเทาสาธารณภัย และการรักษา ความ เป็นระเบียบ เรียบร้อยในชุมชน	-ด้านบริการชุมชน และสังคม	-รักษาความสงบ ภายใน -สร้างความเข้มแข็ง ของชุมชน -สาธารณสุข	กองช่าง สำนักปลัด	ปภ./ อำเภอแม่แตง
๗	ด้านการบริหาร จัดการบ้านเมืองที่ดี	-ด้านบริหารงาน ทั่วไป -ด้านบริการชุมชน และสังคม	-บริหารงานทั่วไป	สำนักปลัด กองคลัง	

